חדשות חוץ	6
בכלכלה	8–7
עכשיו	12–11
תעבורה ותיירות	13
כל דבר	16

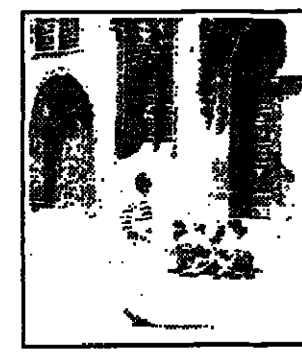

מי שרוצה לראות יופי אמיתי, חי ותוסס, שתחילתו לפני 900 שנה – שלא יחמיץ את פראג (עמ' 13)

שוטרי היחידה עד מרור מטורלים פצצה בעוד · שחקים ומצילים נוסעי מעלית בני-ערובה. סרט חדש (עמ' 12)

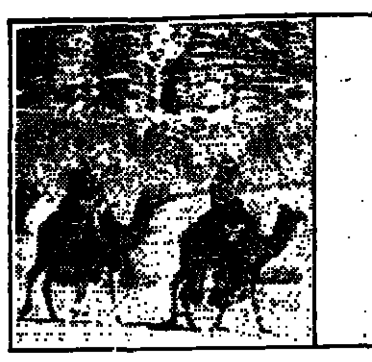

טיול קצר בירדן בהפוגה שבין הפסטות, לנוח ולשמור (עמ' 12)

דבר

דבר יום חמישי י"ג באב תשנ"ד 21.7.94 גליון 21308 · 16 עמודים, המחיר 2.90 ש"ח (כולל מע"מ) באילת 2.40 ש"ח

פרס ומג'אלי ייפגשו מדי חודש בישראל ובירדן, לסירוגין

מג'אלי הדגיש את מחויבות ירדן לשלום, ואת רצונה בהתקדמות בכל הערוצים; כריסטופר לפרס: אסד לא מוטרד מההתקדמות עם ירדן; מספר הסכמות כלליות יומומשו לפני חתימת הסכם שלום

מאת דן אבידן, ירדן, ים המלח

שר החוץ שמעון פרס, וראש ממשלת ירדן עבד אל-סלאם מג'אלי, סיכמו אתמול להמשיך להיוועד מדי חודש, פעם בירדן ופעם בישראל, כדי לדון בסוגיות הנוגעות לקידום יחסי שיתוף הפעולה בין שתי הארצות, ולסלק מכשולים העלולים לצוץ בדרך למימוש ההבנות בין המדינות.

במרוצת הדיונים אתמול בין מג'אלי לפרס, שהתנהלו תחילה בהשתתפות מזכיר המדינה האמריקאי ולאחר מכן בפורום דו-צדדי, הושגו עוד כמה הסכמות כלליות, וביניהן:

● הירדנים הביעו נכונות להתחיל במחקר היתכנות של חפירת תעלה בין ים סוף לים המלח. איטליה מציעה לממן את המחקר בסכום של שלושה מיליארד דולר.

● ירדן מוכנה, כנראה, להקים קרן לפיתוח במזרח התיכון, שתגייס כספים מארה"ב ומאירופה.

● שתי המדינות הסכימו לפעול יחד לגיוס ערבויות להשקעות במזרח התיכון.

● ירדן הסכימה לארח באביב הבא ברבת עמון כנס כלכלי בין-לאומי בהשתתפות כלכלנים מישראל.

● ירדן תבדוק אפשרות לכינון אזור סחר חופשי בין עקבה-אילת הערבה.

בנוסף לכך הושגו הסכמות נוספות בדיוני הוועדה הכלכלית המשולשת הישראלית-ירדנית-אמריקאית, שהוקמה אשתקד בעקבות פגישת פרס עם הנסיך חסן בבית הלבן. במסגרת הוועדה הסכימו הצדדים שירדן וישראל, בסיוע ארה"ב, תפעלנה לגיבוש תוכנית-על להפריית עמק הירדן. כן נקבע, שיסוכמו עקרונות לכינון יחסי סחר בין שתי המדינות, שיוצאו לפועל במסגרת הסדר השלום. הוועדה החליטה גם על הקמת צוות שיבדוק נתיבי תעופה אזוריים בין שתי הארצות, וצוות משותף לדיון בסידורי תיירות משותפים, ובעיקר בפתיחות הגבול בין עקבה לאילת לתנועת תיירים וזרים. הצדדים סיכמו גם על עריכת בדיקה בשטח לסלילת כביש שיקשר בין ירדן, ישראל ומצרים, באיזור אילת ועקבה.

כל ההסכמים הם כלליים בעיקרם, וההתקדמות בהתהוותם ובמימושם תתפתח בהדרגה, מפאת הזהירות שנוהג המלך חוסיין בקידום מערכת היחסים בין ירדן לישראל. אולם ראש ממשלת ירדן מג'אלי, הבהיר כי ייתכן שירדן תבצע הסכמים מסוימים לשיתוף פעולה עם ישראל עוד בטרם תחתום עימה חוזה שלום. בעניין חתימת הסכם השלום שב ואמר מג'אלי,

(המשך בעמוד 2)

פירושו של דבר / דן אבידן

מערכת יחסים חדשה

מעמד פגישת שרי החוץ של ירדן וישראל ומזכיר המדינה של ארה"ב אתמול בירדן הוא התחלה של תהליך בניין מערכת יחסים חדשה בין ירדן לבין ישראל. בדבריהם ציינו שני שרי החוץ כי מערכת יחסים חדשה זו תיבנה נדבך על גבי נדבך, וגולת הכותרת שלה תהיה בניין השלום המלא.

משמעות גישה זו היא, כי שני הצדדים יפעלו קודם כל כדי לקדם פרוייקטים משותפים, הן כדי לחזק את הכלכלות של כל אחת משתי המדינות, והן כדי להגביר את האמון ההדדי ביניהן. בד בבד ישקיעו הצדדים מאמצים כדי לפתור את בעיות חלוקת המים ממקורות הירדן והירמוך, וכן את בעיית סימון הגבול והבעיות הטריטוריאליות שנותרו.

אולם עם כל ההבנות שמגלים הצדדים להתקדם בהדרגה לקראת שלום אמיתי, קיימת עדיין סכנות של כשלון. אחת מהן היא זו הנוגעת לשאלת הפליטים. ראש ממשלת ירדן העלה בעיה זו באומן. אם אכן יתבעו הירדנים מישראל שתסכים להחזיר פליטים במספר גדול מהנהגה המנוחות לגדה המערבית, עלולים להיווצר קשיים במגעים בין שני הצדדים. מה גם שבנושא זה אי אפשר לדון בלי השתתפות הפלסטינים. קשיים נוספים עלולים לצוץ סביב שאלת חלוקת המים וסימון הגבול.

יחד עם זאת ברור כי גישת ממשלת ירדן, ובעיקר זו של המלך חוסיין, היא קונסטרוקטיבית לעניין השלום עם ישראל, ולפיכך יש מקום למידה לא מבוטלת של אופטימיות לגבי העתיד.

דומה שככל שיעמיקו השיחות בעניינים המעשיים בין ישראל לירדן – יתברר לשני הצדדים שהסדר ביניהם בעניינים אלה יהיה תלוי גם ברצון הטוב של הפלסטינים. אם תימצא הדרך לשלב את הפלסטינים בדיונים בנושאים כמו חלוקת המים, ופרוייקטים כלכליים משותפים, אפשר יהיה במקביל לבניית מערכת היחסים החדשה בין ישראל לירדן, להקים גם את היסודות לקונפדרציה משולשת שתכלול את ישראל, ירדן והישות הפלסטינית.

דברים אלה אמורים כחזון לטווח קצת יותר רחוק. בשלב הנוכחי חשוב כי נציגי ירדן וישראל ימצאו שפה משותפת ביניהם, כדי להניח את התשתית ההתחלתית לפרוייקטים משותפים. התחלה מוצלחת כזו תאיץ את התהליך כולו. על כן אנו דרוכים עתה למפגש הצמרת בוושינגטון, ומקווים כי מפגש זה יתרום את חלקו לחשמל האווירה והגברת העניין של כל צד בקידום השלום במזרח התיכון.

פגישה היסטורית במלון ירדני בים המלח: פרס, מג'אלי (צילום: יצחק אלהרר/ "יפקטם 80")

אני בעד דבר

★ אני בעד "דבר" בערבת חיים חדשים. יפרח "דבר", יפרחו פרחים רבים (אנדד אלדן).

אנשים מכל התחומים והשכבות מוסיפים להביע את תמיכתם ב"דבר" לנוכח סכנת סגירתו. להלן שמותיהם (רשימה שישית):

אנדד אלדן, אהרון ידלין, דודו אייל, לאה צפרוני, גד יעקבי, בקי פריישטדט, פרופ' אלישע שקלרסקי, בצלאל טביב, פרופ' זאב צחור, יפה גביש, שרה שטרן.

(ראה עמוד 2)

זעם בלשכת שר החוץ – רבין עדיין לא הזמין את פרס לוושינגטון

מאת מוטי בסוק

בלשכתו של שר החוץ שמעון פרס זועמים על כך שראש הממשלה יצחק רבין לא הזמין עד כה את פרס להצטרף לנסיעתו במוצאי שבת לפגישה ההיסטורית בבית הלבן עם מלך ירדן חוסיין ונשיא ארה"ב, ביל קלינטון.

מקור בלישכה אמר, "עד כה לא הגיעה כל הזמנה מראש הממשלה לשר החוץ להשתתף בנסיעה. אם רבין יפנה לפרס, שר החוץ יצטרף אליו. אולם ברור כי פרס איננו פקיד, (וכאן נקב המקור בשם של פקיד בכיר במשרד רוה"מ), והוא לא יסכים להמתין במדרגות בעת שרה"מ יפגש עם המלך חוסיין ונשיא ארה"ב".

כתבנו מעיד כי לפי התוכנית אמורה להתקיים ביום ב' לפחות פגישה אחת בשש עינים, בלי עוזרים, בין רבין, חוסיין וקלינטון, ובה ידונו הנושאים היותר חשובים והרגישים במשולש ירדן-ישראל-ארה"ב. עוזריו של פרס סבורים כי גם הוא צריך להשתתף בפגישה לנוכח תפקידו המאוד בכיר בתהליך השלום. רבין וחוסיין גם ינאמו ביום ב' בפני שני בתי הקונגרס בוושינגטון, ואם תהיה חתימה על מסמכים שניהם יחתמו עליהם, יחד עם הנשיא קלינטון.

כתבנו מעיד כי בתיאומים הראשונים נקבע כי פרס יצטרף לנסיעה לארה"ב אם ראש ממשלת ירדן ושר החוץ שלה, אל מג'אלי, יצטרף לנסיעתו של חוסיין. לפי הידוע בירושלים אל מג'אלי יהיה עם חוסיין בוושינגטון, אולם הוא לא ישתתף בשיחות המצומצמות בין שלושת ראשי המדינות.

מלשכת רוה"מ סירבו להתייחס לידיעה.

פרס ייפגש היום עם מובארק בקהיר

מאת מוטי בסוק

שר החוץ שמעון פרס ייפגש היום בקהיר עם נשיא מצרים חוסני מובארק ועם שר החוץ עמרו מוסא.

פרס יצא לקהיר היום בצהריים במטוס ביזנס, וישהה בה ארבע שעות בלבד. מטרת הנסיעה היא לדווח לשני האישים על ההתקדמות בתהליך השלום עם ירדן, כולל השיחות שהתקיימו השבוע בעין עברונה שבערבה והמפגש שנערך אתמול בצידו המזרחי של ים המלח.

פרס ידווח לשניים גם על ציפיות ישראל ממפגש הפיסגה בין חוסיין ורבין בוושינגטון.

שר החוץ האמריקאי, וורן כריסטופר, ייפגש הבוקר עם ראש הממשלה, יצחק רבין, במשרד הביטחון בתל-אביב. אחר הצהריים ייפגש כריסטופר עם יאסר ערפאת בעזה, ויהיה שר החוץ הראשון המקיים פגישת עבודה עם ראש הרשות הפלסטינית בעזה. ייתכן שלאחר פגישה זו ייפגש כריסטופר שוב עם רבין.

כריסטופר ידווח לרבין על פגישותיו שלשום עם נשיא סוריה, חאפז אל-אסד, וצמרת ממשלו, ועל פגישותיו אתמול בירדן. ככל הידוע התחייב אסד בפני כריסטופר שסוריה לא תפריע לתהליך השלום הישראלי-ירדני.

כריסטופר מסר אתמול דיווח ראשוני על שיחותיו בסוריה לשר החוץ, שמעון פרס.

מחר ישוב שר החוץ האמריקאי לדמשק לפגישות נוספות עם אסד ובכירי ממשלו. לפני כניסת השבת הוא יחזור לישראל וידווח על פגישותיו לרבין. בשבת בבוקר יעזבו כריסטופר ואנשי צוותו את המזרח התיכון.

21 הרוגים בהתרסקות המטוס בפנמה · 12 מתוכם יהודים

עדות ראייה: מטוס הנוסעים הפנמי התפוצץ באוויר לפני התרסקותו

הנשיא-הנבחר: המטוס התרסק בגלל פצצה; בין ההרוגים היו כמה מראשי הקהילה היהודית וארבעה ישראלים לשעבר

מאת נתן רועי והסוכנויות

בהתרסקות מטוס הנוסעים בפנמה שלשום בלילה נהרגו 18 נוסעים ושלושה אנשי צוות. בין הנוסעים ההרוגים היו 12 אנשי עסקים יהודים, וביניהם כמה מראשי הקהילה היהודית בפנמה וארבעה ישראלים לשעבר – רני גבאי מרמת ישי, משה פרדו מחיפה, יוסי גרשון מטירת הכרמל וחיה יקר.

הנשיא-הנבחר של פנמה, ארנסטו פרס באלאדארס, אמר שההתרסקות "לא היתה תאונה אלא תוצאה של פצצה". הוא מסר בראיון עם רשת הטלוויזיה סי-אן-אן, כי שלטונות פנמה עושים כמיטב יכולתם כדי לגלות מי היה אחראי להתרסקות. הוא הוסיף, "אין לנו מושג מי עשה זאת. זה מצער מאוד ונעשה כמיטב יכולתנו כדי לגלות מי מסתתר מאחורי מעשה זה".

מטוס הנוסעים הקטן של חברת התעופה הפנמית "אלס צ'יראמאקאנה" המריא מהעיר קולון בדרכו לפנמה סיטי אתמול בסביבות השעה חמש בבוקר לפי שעון פנמה (חצות לפי שעון ישראל) במזג אוויר קשה של ערפל וגשם. דקות ספורות לאחר ההמראה התרסק המטוס, ועל פי עדות ראייה שלא אומתה, לפני ההתרסקות התפוצץ המטוס באוויר.

בשל מזג האוויר הקשה ששרר במקום והתנאים הגיאוגרפיים הקשים הגיעו צוותי ההצלה הראשונים למקום רק בסביבות שש. עד שעת מסירת הידיעה לא הובררה סופית סיבת ההתרסקות.

הידיעה על ההתרסקות עוררה חששות מפני חבלה בקרב היהודים, בייחוד אחרי הפיגוע הקטלני בבואנוס איירס. "כולנו עצבניים מאד, וכולנו חושדים כי לא היתה זו התרסקות רגילה", מסר איש עסקים יהודי בעילום שם.

חוקרים בפנמה מסרו אתמול כי אין הם שוללים את האפשרות של חבלה. נציגים ישראליים אמרו כי הם ממתינים לפרטים נוספים על ההתרסקות. "עדיין מוקדם מכדי לומר דבר, יהיה עלינו להמתין", מסר דובר בשגרירות ישראל בפנמה סיטי.

בין ההרוגים באסון היו שלושה אנשי עסקים ישראלים המתגוררים בפנמה – רני גבאי מרמת ישי, משה פרדו מחיפה, יוסף גרשון מטירת הכרמל, וכן חיה יקר, שהתגוררה בישראל מספר שנים, אולם חזרה לפנמה ומחזיקה באזרחות כפולה.

מהסוכנות היהודית נמסר, כי חיה יקר היתה מזכירתו של איש עסקים. היא עלתה לארץ ב-1968, והתגוררה בבת-ים עד לפני שמונה שנים. יש לה משפחה בירושלים.

שליח הסוכנות היהודית בפנמה, יוסף גנים, מסר כי התרסקות המטוס השפיעה קשה על הקהילה היהודית הקטנה. לדבריו, חלק מהנספים באסון היו ממנהיגי הקהילה היהודית, ומאחר ומדובר בקהילה קטנה, לאסון יש השפעה חזקה בהרבה מאשר במקומות אחרים.

גנים הביא כדוגמה את בני משפחת עטיה שנהרגו באסון. עמנואל עטיה שנהרג, הוא אחיו של נשיא הבונדס בפנמה, מאיר עטיה, והוא גם נשיא הוועד המנהל של בית הספר היהודי ע"ש איינשטיין. אלברט עטיה הוא בנו של מאיר עטיה, וגם הוא נספה באסון. גם שאול שורוק שנהרג הוא בן למשפחה ידועה וחשובה בקהילה היהודית, הן מהבחינה הפיננסית והן כחלק מהמנהיגות המקומית. שורוק עסק בעיקר בעסקי זהב, ואחיו פנורי הוא סגנו של מאיר עטיה בבית הספר היהודי. משפחת שורוק ידועה כמשפחה שמנהיגה את הקהילה הקטנה בפנמה.

גנים ציין, כי בבתי הספר היהודיים בפנמה סיטי החלו פסיכולוגים לטפל בילדים.

רוב הנוסעים היו אנשי עסקים שעבדו באזור הסחר החופשי של קולון, מרכז פטור ממסים המושך אליו אנשי עסקים זרים רבים.

● ראה הרחבה בעמ' 4

36 הרוגים, 147 פצועים ו-76 נעדרים נמנו עד כה בפיצוץ בבואנוס איירס

עדיין אין חשודים ואין כיווני חקירה ברורים בפיגוע בבירת ארגנטינה

זוהו רק 16 מבין ההרוגים; שר הבריאות הארגנטיני: קשה להאמין שיתגלו ניצולים נוספים; החיזבאללה הכחיש מעורבות בפיצוץ

מאת אפרים דוידי, נתן רועי וסוכנויות הידיעות

גורמים רשמיים בארגנטינה מסרו אתמול לנציגי ישראל בבואנוס איירס כי העצורים שנחשדו כשותפים לפיגוע הקשה בבניין הקהילה היהודית ביום שני ישוחררו כבר בשעות הקרובות, בשעות הבוקר המוקדמות (שעון ישראל). עוד מסרו הגורמים הרשמיים המקומיים שאין חשודים ואין כיווני חקירה ברורים.

"כל הכיוונים נחקרים" נמסר לנציגי ישראל, כולל מעורבות של מדינה זרה, פעילות של גורמים בארגנטינה ושיתוף בין גורמים מקומיים לגורמים בחו"ל. גם המניעים למעשה אינם ברורים.

אחד מנציגי ישראל במקום אמר אתמול "זה מזכיר בצורה מדהימה את הפיגוע שהיה בשגרירות ישראל לפני שנתיים. גם צורת הפעולה, גם אופן החקירה וגם התוצאות הקטלניות. אם כי בפיגוע זה, לצערי הרב, יהיו הרוגים רבים יותר מאשר בפיגוע הרצחני במרס 1992".

כמו בפיגוע ההוא, גם הפעם לא ברור מהן הסיבות לפיצוץ. גורמים ישראליים שהגיעו עם מטוס חיל האוויר אתמול בשעות הבוקר המוקדמות (שעון ישראל), הבקיאים בפרטי הפיצוץ בשגרירות ישראל ב-1992, מסרו כי קיימים קווי דמיון רבים בין שני האירועים הטרגיים. ביחוד ראויה לציון העובדה שבשני הבניינים נעשו עבודות שיפוץ נרחבות, והיתה תנועה מתמדת של פועלי בניין ללא פיקוח.

הגורמים הישראליים בדקו את סדרי הביטחון במקום ומצאו ש"זו היתה סקיוריטיה במדרגה ראשונה. סידורי הביטחון בבניין הקהילה היו לקויים ביותר, ולמעשה נסמכו על נוכחותם של שני שוטרי המשטרה הפדרלית ומספר שומרים לא מיומנים". הסברה היא שמכונית תופת גרמה לפיצוץ, אם כי בודקים אם הוכנס חומר נפץ לתוך בניין הקהילה, או אם הוסתרה פצצה רבת-עוצמה בבית השוכן של הבניין.

על פי אומדן אחרון, לקראת חצות (שעון ישראל), הגיע מספר ההרוגים ל-36, וכן דווח על 147 פצועים ו-76 נעדרים. רוב הנעדרים קבורים ככל הנראה תחת ערמות של הריסות הבניין בן שבע הקומות, שנהרס לחלוטין. מקורות במשטרה הפדרלית ציינו כי מ-36 ההרוגים רק 16 זוהו עד כה.

צוות של מומחים ישראליים עמלו כל הלילה בחיפוש אחר ניצולים בעזרת כלבים. אנשי הצוותים שמעו צעקות וקריאות, שהעידו על כך שאנשים רבים חיים עדיין, כ-48 שעות לאחר הפיגוע. הצוות הישראלי הצליח לגלות שתי גופות מתחת להריסות. עוד נמסר כי במהלך הלילה נאספו איברים רבים שנמצאו בשטח. הצוות הישראלי מטפל בקטעים מהבניין שעלולים לקרוס, ועוד סכנה לאנשים. שלטונות ארגנטינה הביעו הערכה רבה לצוות ולציוד ותשבחות עליו נשמעות גם בכל כלי התקשורת שם. כתבי חדשות מקומיים ציינו כי יחד עם צוותי ההצלה הגיעו לבואנוס איירס גם אנשי שירות הביון הישראלי.

נציג ההסתדרות באמריקה הלטינית, ברנרדו ליכטשטיין, שלקח חלק בחיפושים לצד כוחות החילוץ מישראל, מסר כי רוב הנעדרים אינם עובדי הקהילה, אלא "אנשים שבאו לעשות סידורים ב'חברא קדישא' לאחר סוף השבוע, או צעירים וצעירות שעמדו בתור בלשכת התעסוקה של הקהילה. מדובר במובטלים יהודים, ואלה יש רבים במדינה, בה קיים משבר כלכלי וחברתי, הפוקדים את משרדי הקהילה בתקווה למצוא פרנסה".

"אנו ממשיכים לקוות, להודות שהסיכויים והתקווה נמוגים ככל שחולפת השעה," אמר ראובן ברכה, יו"ר הדא"א, ארגון הגג של יהודי ארגנטינה. "אנו זוכרים את רעידת האדמה במכסיקו ב-1985, שם נמצאו ניצולים לאחר ימים אחדים," הוסיף.

שעות מספר לפני שהחל הצוות הישראלי בעבודתו חילץ צוות הצלה ארגנטיני את ג'קובו עמנואל בן ה-56, שהיה קבור 31 שעות מתחת לגושי בטון במשקל טונות אחדות. המחלצים הצליחו להעביר לו מזון ומים בצינור. לאחר שהועבר עמנואל לבית החולים, אמר שר הבריאות הארגנטיני כי קשה להאמין שיש סיכוי למצוא ניצולים נוספים.

במשרדי התאחדות עולי אמריקה הלטינית בתל-אביב פרצו אתמול בבכי כשנודע מספרם האמיתי של ההרוגים שקבורים מתחת לאיי ההריסות. התאחדות עולי אמריקה הלטינית והסוכנות היהודית יערכו היום בשעות הערב טכס אזכרה ברחבת מוזיאון תל-אביב.

מנהיגים יהודיים בבואנוס איירס מסרו, כי קראו לנשיא ארגנטינה קארלוס מנם לבקש ממדינות שכנות לחקור קבוצות

(המשך בעמוד 2)

דיונים מוקדמים להקמת "חזית יונית" בעבודה כמשקל נגד ל"דרך השלישית"

מאת אמיר נוימן

דיונים מוקדמים מתנהלים בימים אלה בין ראשי היונים במפלגת העבודה לקראת הקמת חזית יונית חדשה, במגמה להציב משקל נגדי לתנועת "הדרך השלישית" המבוססת על פעילות ניצי העבודה.

בפגישה שהיתה השבוע ביום ב' בכנסת נועדו השר עוזי ברעם, סגן השר יוסי ביילין וח"כ חגי מירום, כדי לתאם הקמת חזית כזאת, שתכלול אישים נוספים, שרים וחברי כנסת ממפלגת העבודה. לפגישה ביום ב' קדמו שיחות שהתנהלו בשבועות האחרונים בין ברעם לביילין, מירום ואברהם בורג.

משתתפי הפגישה ייוועדו בקרוב, כדי להמשיך ולגבש את קווי הפעולה של "החזית היונית". על הפרק עומדת, בין השאר, השאלה, אם יוזמה זו תחרוג מתחומי מפלגת העבודה, כפי שחורגת "הדרך השלישית", או שתשתתף אך ורק אישים מתוך העבודה.

ברעם, ביילין, מירום, בורג ו"יונים" נוספות בעבודה היו שותפים בעבר ליוזמות דומות, שהאחרונה ביניהן היתה ה"עשיריה" שהוקמה לקראת ועידת העבודה בנובמבר 1991.

נער בן 13 מוחזק זה חודשיים בתא מעצר באשקלון מבלי שתימסר הודעה להוריו

הנער מבית לאהיה מואשם בגניבת רכב; נעצר ביום העברת הסמכויות לפלסטינים;

מאת מיכל סלע

נער בן שלוש עשרה מבית לאהיה מוחזק זה חודשיים בבית מעצר באשקלון מבלי שנמסרה כל הודעה למשפחתו ומבלי שניתן לו לראות עורך דין, לא לשם שיחה ולא לשם הארכת מעצר עד תום ההליכים. לדברי קצינים במשטרת לכיש הנער חשוד בנסיון לגנוב רכב.

אחמד סמיר סאלם כלוב יצא במאי השנה מביתו כדי לצפות בהגעת שוטרים פלסטיניים. הוא לא חזר הביתה וככל הנראה למדו הוריו מפי חבריו כי "ג'יפ עבר ולקח אותו".

ההורים פנו בראשית השבוע למרכז עזה לחוק ומשפט בבקשה לסייע במציאת הבן. המרכז פנה לסיוע האגודה לזכויות האדם והמוקד לפניות של פלסטינים. המוקד פנה לדובר צה"ל וזה מסר כי הילד אחמד כלוב נמצא בתא מעצר במשטרת לכיש באשקלון.

בדיקה חוזרת של האגודה לזכויות האזרח העלתה שאכן הנער שם, וכי הוא נרשם בתעודת זהות פיקטיבית, כמקובל במקרים של מעצר אדם שאינו נושא עליו תעודת זהות.

לאגודה נמסר כי הנער נמצא בתא לבני נוער אך מאחר שהמידע התקבל רק אתמול טרם נעשתה בדיקה של עורך דין באמצעות ביקור.

בתחנת המשטרה נמסר כי לנער יש תיק תביעה בענייני רכב גנוב. בפניית האגודה למחלקת התביעה של המשטרה נמסר כי התיק הנושא את המספר הזה רשום על שם אדם בשם גבאי. אין בתביעה תיק הנושא את שם הנער המוחזק.

המקרה מעורר שאלות קשות: מדוע נעצר אדם מבלי למסור הודעה לבני משפחתו? מדוע נעצר קטין בלי למסור הודעה לבני משפחתו? מדוע הוארך מעצרו של אדם, וחומר מכך: נער, ללא נוכחות עורך דין מטעם המשפחה?

התקרית היתה ביום הרשמי להעברת הסמכויות בעזה לידי הפלסטינים. מדוע לא נמסרה הודעה לרשות הפלסטינית? מדוע לא הועבר הנער, אם אכן יש חשד סביר כי עבר עבירה, לרשויות המשטרה הפלסטינית?

ושאלה אחרונה: גם היום, לאחר "חיטוט" של האגודה לזכויות האדם בענייני של הנער – מדוע לא נמסרה הודעה מטעם רשות מוסמכת להוריו?

هكذا من الاصل

صحافتنا من الاحتلال

אני בעד דבר

● **אגדר אלדן**, משורר
אני בעד "דבר" כעיתון חיים וחושים. יפרח "דבר" יפרחו פרחים רבים.
אני בעד "דבר" שבו "משא" נושא ביתוח "למרחב" עליו גדלתי. יתבסס "דבר", יתרחב "על המשמר", יישמר צבעם המיוחד בקרב העיתונות.

● **אהרון ידלין:**
אני מצרף את תמיכתי בהמשך קיומו של "דבר" כעיתון ציבורי בהשראתה של ההסתדרות כתנועה חברתית. אין זה רק ענין אישי למי שגדל על "דבר" בבית ההורים ונשאר נאמן לעיתון בכל תמורותיו ותהפוכות העתים. זה ענין ציבורי ותרבותי מבריע. ל"דבר" עבר מפואר וההווה ראוי להערכה, במגוון הצבעים והקולות של העיתונות בישראל. אסור לוותר על תרומתו העתידית במאבק על רוח האדם הישראלי. ל"דבר" עדיין יש דבר בעל ערך להנחיל לקוראיו ולכלל הציבור.

● **דודו אייל**, משורר
הידיעות שהיו בעיתונות על המגמה המסתמנת לסגירת "דבר" מעוררת בי חרדה גדולה כי עיתון זה הוא בעל איכויות מיוחדות הן בחדשות שבו והן בהשקפת עולמו, שלא לדבר על המוסף הספרותי שבו. הקוראים יודעים זאת, כי הוא הפך להיות מוסף ספרותי מפרה, מרתק ומעניין ואין לו מתחרים בעיתונות בוקר וערב. האמנתי לסיסמה "יש חיים חדשים להסתדרות" אחרי המהפך, ואני מסכים שיש לייעל את העיתון כמו בכל תחומי חיינו. יש לעשות מאמץ אדיר כדי למכרו, אולי בשותפות עם עיתון ערב כמו שעשו ב"ידיעות אחרונות" וב"על המשמר".

אגדר אלדן

לאה צפרוני

● **לאה צפרוני**, יקירת ההסתדרות:
חיים רמון, איך יתכן? הלא עדיין לא חיממת את הכסא וכבר אתה סוגר? "דבר" אינו עיתון רגיל אלא נכס לאומי, ואם הוא נמצא בבעיה, עליך, כמזכ"ל ההסתדרות, לנסות לעזור לו ולשפר את מצבו. סגירה היא המעשה הקל ביותר, אך אינה המעשה הנבון. "דבר" מביע דברים שלא ניתן למצוא בעיתונים אחרים. סגירתו מותירה חלל גדול בתקשורת הישראלית. האגתך לדברים הישנים של העם תותיר רושם טוב יותר עליך ולא ויתור על דברים חשובים לציבור.

● **גד יעקבי**, שגריר ישראל באו"ם:
"דבר" חייב להימשך, תוך התייעלות, התחדשות וערכיות. עליו להימשך למען הפלורליזם הדמוקרטי כדי לקיים את ייחודו ולשמור על שורשים שמהם באה צמיחה.

● **בקי פריישטדט**, מנהלת המחלקה לסופרים ואמנים במפלגת העבודה:
אין לי ספק שאת "דבר" אפשר לשקם ולהבריא, ואין לי ספק שנוכחותו של "דבר" בנוף התקשורתי של ישראל היא יותר מנחוצה, היא חיונית. "דבר" צריך להיות אנטיתיזה לרדידות, לוולגריזציה ולצעקנות בחיינו.

אהרן ידלין

דודו אייל

● **פרופ' אלישע שקלרסקי**, גמלאי, מוותיקי המרצים בטכניון, ואשתו תחה:
בדמעות בעינינו שמענו על הסכנה המרחפת על המשך קיומו של "דבר". מאותו יום שורר עצב בבית. אנחנו קוראים "דבר" שנים רבות. לדעתנו הוא עיתון נהדר. מי שקורא אותו שנים לא יוותר עליו. הדרך להבראתו היא קודם כל שהמינויים הוותיקים לא יעזבו אותו, ושהמינויים החדשים ייהנו ממנו.

● **בצלאל טביב**, ראש מועצת ערד:
חבל שהמנהיגות החדשה של ההסתדרות מתחילה את פעילותה בפגיעה בערכים התרבותיים החשובים מאד לציבוריות הישראלית. הייתי מצפה ממנהיגות זו שתבדוק איך לקיים את "דבר", שאינו יורד ברמתו לפופוליזם זול, אלא הוא עיתון רציני וענייני, הנותן ביטוי למגוון רחב של דיעות והשקפות בציבור הרחב.

● **פרופ' זאב צחור**, המנהל האקדמי של מכללת הנגב וחבר סגל בכיר באוניברסיטת בן גוריון:
עולם התקשורת המודרני מעביר לנו אינפורמציה באמצעות הבזקים קצרים ומקוטעים. זה תהליך בלתי נמנע. אם לא נדאג לעבות את הבזקי המידע הקצרים גם ברוחב דעת, תצמח כאן חברה דלה וחד־ממדית. לעיתון יומי רציני ומעניין, כמובן, יש תפקיד מרכזי בעיצוב אדם עשיר יותר וחברה תרבותית יותר. חברה המודעת לזקוקתה למזון השכלה ותרבות, חייבת לדאוג גם למימון עיתונות ברמה אחרת.

● **יפה גביש**, חברת הוועד הפועל ומראשי הרשימה המשותפת היהודית־ערבית:
כאדם, כפעילת איגוד מקצועי שנים רבות, אני משוכנעת שחייב להיות עיתון פועלי יומי. הרעיון של חיסול עיתון עם חילופי השלטון בהסתדרות, מעורר רושם של סתימת פיות, דבר שאינו מקובל, לא מבחינה דמוקרטית ולא מבחינה מעמדית. אילו לא היה עיתון להסתדרות, מן הראוי היה לעשות מאמצים כדי להוציאו לאור. לעובד צריך להיות אמצעי ביטוי תקשורתי.

● **שרה שטרן**, קפה "תמר":
גדלתי על "דבר". אנחנו בנהלל לא ידענו עיתון אחר. הוא תמיד היה עיתון טוב והיום הוא כך פי כמה. שחס וחלילה לא ייסגרו אותו. אנשים מחפשים את העיתון. זה העיתון היחיד שאני חותמת עליו.

דבר DAVAR دافار

ההסתדרות הכללית של העובדים בארץ ישראל
עיתון פועלי ישראל

מייסד ועורך ראשון: ברל כצנלסון
עורך ראשי: ד"ר יורם פרי
עורך אחראי: דניאל בלוך

המו"ל: "דבר בע"מ"	סניפים:
נדפס ב"דפוס דבר בע"מ"	בית "דבר" רחוב שונקין 45 ת"א
המערכת והמנהלה תל-אביב	טלפון: 5286141, מיקוד: 65233
רחוב שונקין 45 ת.ד. 199, מיקוד 65233	ירושלים: רחוב הלל 16
טלפון: 03-5286141 (6 קווים)	טלפון: 02-256873
פקסימיליה: 03-294783	חיפה: רחוב הנביאים 27
מחלקת המודעות. טלפונים ישירים	טלפון: 04-620111
5298032, 5281860, 5286156	רחובות: רחוב הרצל 168
פקסימיליה מודעות: 03-298032	טלפון: 08-451381, 08-453798
טלפון לפניות הציבור 07.30-22.00, 03-5286141	הפצה "נד" 03-377056

מאות פעילי המרכז הבינלאומי לשלום קיימו עצרת תמיכה בשלום מול משרד ראש הממשלה בירושלים (צילום: שטיין/הדרי)

רבין והרב עובדיה יוסף יסכמו תנאי הצטרפות ש"ס לקואליציה במוצאי שבת

מאת אמיר נוימן

ראש הממשלה יצחק רבין והרב עובדיה יוסף ייפגשו במוצאי־שבת, במגמה לעבד סופית את פרטי ההסכם הקואליציוני לצירופה של ש"ס לממשלה כבר בשבוע הבא. הפגישה אמורה להיות "פגישת עבודה" בהשתתפותם של חברי הכנסת אריה דרעי מש"ס ורפי אדרי ממפלגת העבודה.

שלשום ביקרו הרב יוסף וח"כ דרעי אצל האדמו"ר מגור, כדי לעדכן אותו באשר לפרטי המו"מ עם מפלגת העבודה, וכן בדבר כוונת ש"ס להביא מו"מ זה לידי סיום ולהצטרף בקרוב לממשלה. ל"דבר" מקורות בעבודה ובש"ס גילה האדמו"ר הסתייגויות באשר להסכם הקואליציוני אך נתן "אור ירוק" מצידו להמשך המו"מ וביקש לעדכנו שנית בטרם החתימה על ההסכם.

בעבודה ובש"ס מעריכים, כי ביקורם של ראשי ש"ס אצל האדמו"ר מגור נועד להשיג תמיכה בהצטרפות ש"ס לממשלה גם בציבור החרדי־אשכנזי.

ראש הממשלה רבין מתכוון להביא לצירופן של ש"ס ויעוד לקואליציה ביום ה' הבא, למחרת שובו מן הפגישה עם המלך חוסיין בוושינגטון.

בהנחה וראית כמעט שפגישת רבין והרב יוסף במוצאי־שבת תוכתר בהצלחה, ומכיוון שייעדר מן הארץ עד יום ד' הבא לרגל פגישתו עם המלך חוסיין בוושינגטון, מתכוון ראש הממשלה לבקש מיו"ר הקואליציה אלי דיין לפעול להארכת מושב הקיץ של הכנסת, המסתיים ביום ד', ביום נוסף, כדי שיהיה אפשר להשביע את השרים החדשים במליאת הכנסת ביום ה'.

הרב עובדיה יוסף יציג בפני רבין את הרב משה מאיה והרב אריה גמליאל כמועמדיו לשרים. מאיה עתיד להתמנות כנראה לשר הדתות וגמליאל לשר הפנים. חבר הכנסת יוסף בניזרי הביע לאחרונה אי־שביעות רצון מן הכוונה למנותו כסגן שר, אולם הבהיר, כי ייעתר לפניית הרב יוסף, אם המינוי ייכפה עליו.

שאלת צירופה של יעוד לקואליציה תלויה ועומדת עדיין בפני בג"ץ, בשל העתירה שהוגשה כנגד מינויו של ח"כ גונן שגב לשר. ביום א' תתברר העתירה בפני הרכב של חמישה שופטי בג"ץ, אולם לא ברור עדיין אם השופטים יתנו ביום א' את פסיקתם בעניין זה.

ביעוד אישרו אתמול את הידיעות, כי מפלגת העבודה פרשה "רשת בטחון" מתחת ליעוד, אם בג"ץ יפסוק כנגד מינויו של שגב. מדובר ככל הנראה בהבטחה של ראשי העבודה לשנות את החוק האוסר על פורשים ממפלגה באמצע קדנציה לכהן כשרים בממשלה. לפיכך, אם יפסוק בג"ץ כנגד המינוי, עשויה יעוד להצטרף לקואליציה מבלי ששגב יתמנה בינתיים לשר.

עם צירופם של שרי ש"ס ויעוד לממשלה, מתכוון ראש הממשלה רבין לצרף שר או שני שרים מטעם העבודה. בימים האחרונים קיים רבין שיחות בנושא זה עם אישים שונים, ובשיחות הועלתה האפשרות, כי בישיבה מיוחדת של מרכז העבודה ביום ה' הבא יביא בפני חברי המרכז את בקשתו למנות את סגן השר יוסי ביילין וח"כ רפי אדרי לשרים.

עדיין אין

(סוף מעמוד 1)

איסלאמיות קיצוניות בעקבות הפיצוץ.

מנם, אמר כי "כל דבר אפשרי" ייעשה כדי ללכוד את האחראים לפיגוע. לדבריו, נראה שהמבצעים הם זרים, אך קיימת אפשרות שנעזרו באנשים ארגנטינאים. מנם אמר עוד, כי קיבל מכתב מנשיא ארה"ב ביל קלינטון, ובו הצעה לסייע בפעולות ההצלה.

משטרת אורוגוואי עצרה אתמול לחקירה אזרח איראני בקשר לפיצוץ, מסר מקור מקורב לחקירה. האיראני בן ה־31 חי באורוגוואי מאז 1986, מסר המקור לסוכנות רויטר. החיזבאללה הכחיש אמש כל מעורבות בפיצוץ.

מפקד משטרת צ'ילה אמר כי משטרת צ'ילה קיבלה התראה, שלושה שבועות לפני הפיגוע בבניין הקהילה היהודית בבואנוס איירס, כי מוסד יהודי כלשהו ברחבי אמריקה יהווה מטרה לפיגוע חבלני. שר החוץ של צ'ילה אמר כי המידע לא הועבר לידיעתו, וכי לו היה יודע על כך היה מזהיר את שלטונות ארגנטינה.

אמיר ציימן מוסר, כי שר התיירות עוזי ברעם יצא היום בצהריים לבואנוס איירס, בשם ממשלת ישראל. ברעם ישתתף בעצרת האבל הגדולה שתתקיים ביום שישי בבירת ארגנטינה, בהשתתפות שרי ממשלת ארגנטינה והנשיא מנם. הוא ייפגש עם ראשי הארגונים היהודיים בבואנוס איירס, ויביע בפניהם את צערו של העם בישראל על האסון הכבד שפקד את הקהילה היהודית. עוד אמור השר להיפגש עם הנשיא מנם.

המשטרה הפלסטינית פוצצה הבית שממנו ירו על סגן גיא עובדיה

מאת און לוי

המשטרה הפלסטינית פוצצה אתמול את הבית בשכונת תל־סולטן ברפיח שממנו ירו מחבלים על סיור של צה"ל והרגו את סגן גיא עובדיה מקיבוץ יטבתה. גורמי צבא בכירים בפיקוד הדרום אישרו אמש ידיעה זו.

כזכור הגיחו שלושה מחבלים מארגון חמאס סמוך לגדר המערכת. ג'יפ סיור של צה"ל שהבחין בדבר נעצר לבדוק במה מדובר ואז פתחו המחבלים באש לעבר הג'יפ. כתוצאה מירי זה נהרג קצין צה"ל, סגן גיא עובדיה. אתמול הרסו, כאמור, שוטרים פלסטינים את הבית שבו הסתתרו המחבלים.

מפקד המשטרה הפלסטינית ברצועת עזה, גנרל נאצר יוסף, אמר אמש ל"דבר", כי "לא ניתן לאנשים מתוכנו להרוס את תהליך השלום שבו התחלנו. אני בטוח שכבר בימים הקרובים נשים ידנו על המחבלים שביצעו את הפיגוע ונעניש בהתאם למען יראו וייראו. זה מקרה מצער. חבל על כל הדם שנשפך".

(עזה־אפ"ב) – מפקד המשטרה האזרחית, גנרל גאזי ג'באלי, מסר אתמול לסוכנות הידיעות הצרפתית, כי המשטרה הפלסטינית עצרה כמה פלסטינים החשודים במעורבות בתקיפה ביום שגרמה למותו של קצין צה"ל ברפיח.

"עצרנו שניים או שלושה אנשים החשודים כי היו קשורים בפעולה זו", אמר ג'באלי.

הגנרל ג'באלי מסר עוד, כי חיילי צה"ל השומרים על היישוב בבירים דיווחו למשטרה הפלסטינית, כי "מבצע מאורגן על־ידי פלסטינים עושה את דרכו לעבר היישוב". בעקבות זאת חסמה המשטרה הפלסטינית את הכביש המוביל מעזה לנצרים.

הוועדה המשותפת גיבשה תוכנית פיקוח

ייתכן שהסגר על עזה יוסר מחר

מאת און לוי

תוכנית אבטחה ופיקוח על היוצאים לעבודה תוצג היום בוועדה המשותפת לישראלים ולפלסטינים בראשות תא"ל דורון אלמוג, מפקד כוחות צה"ל ברצועה, והבריגדיר גנרל זיאד אל־עטראש מטעם הפלסטינים. היום תוצג התוכנית ובאם זו תהיה מקובלת על שני הצדדים, ייתכן והסגר שהוטל על הרצועה, יוסר מחר. גורמי צבא בכירים מסרו אמש כי היו מעריכים להסיר את הסגר רק בראשית השבוע הבא כדי לאפשר לצדדים להתארגן בצורה טובה יותר.

התוכנית כוללת תיגבור כוחות ואמצעים בשני הצדדים כדי להבטיח פיקוח נאות על היוצאים לעבודה ומניעת התפרעויות דוגמת זו שארעה בראשית השבוע.

הגנרל נאצר יוסף, מפקד המשטרה הפלסטינית בשטחי האוטונומיה, אמר אתמול כי כבר לפני שבועיים סוכם על תיגבור הכוחות, אולם שני הצדדים לא הספיקו להתארגן כנדרש. עוד הוא אמר כי רבבות מהפלסטינים מגיעים מדי בוקר לכניסה לעבודה בישראל, דבר שיוצר לחץ ברצועה.

צ'אנס

עלה - K; לב - 9; יהלום 9; תלתן - J

מזג האוויר

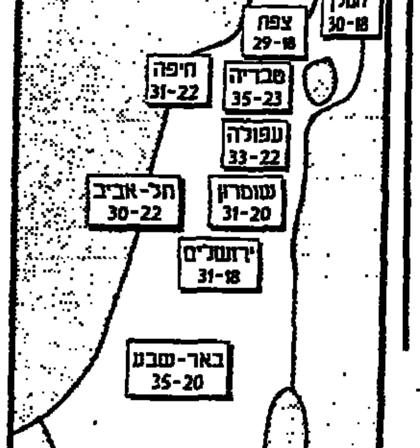

מעונן חלקית עד בהיר עם עליה בטמפ' בעיקר בהרים ובאזורים הפנימיים.

לאחר שנאסר עליו להופיע בירושלים

השר הפלסטיני אל־עלא: ישראל מפירה את הסטאטוס קוו בעיר

מאת מיכל סלע

שר התעשייה, המסחר והכלכלה הפלסטיני, אחמד קריע אבו אל־עלא, הביע אתמול מורת רוח מהאיסור שהטילה עליו ישראל לבוא ולשאת דברים בפני כינוס של אנשי עסקים פלסטינים.

"ישראל מפירה במעשה הזה את ההסכם בינינו. הרי הסכמנו להותיר את העיין במעמדה של ירושלים לשנתיים עד לדיון על הסדר הקבע בין הצדדים", אמר אבו אל־עלא.

"ישראל יודעת שירושלים שימשה ומשמשת מרכז לפעילות הפלסטינית. האיסור לבוא לוועידת אנשי העסקים כמוהו כשינוי הסטאטוס קוו בעיר, וזו היא הפרה של ההסכם", אמר אבו אל־עלא.

יתרה מזאת, ישראל משנה יום יום את פניה של ירושלים, בבניית התנחלויות סביב העיר ובסלילת כבישים, גם זאת בניגוד להסכמה לא לשנות את המצב הקיים בעיר, הוסיף אבו אל־עלא.

"לוועידה יש חשיבות מעבר לפעילות הרשות הפלסטינית, זו הרי ועידה הקשורה בפיתוח הכלכלי וביצירת מקומות עבודה", אמר אבו אל־עלא.

בתגובה לאיסור להופיע בפני באי הוועידה, נשא אבו אל־עלא את דברי הפתיחה מביתו באבו דיס, מזרחית לירושלים, בשיחת טלפון ששודרה לכל באי הוועידה.

בדבריו הדגיש אבו אל־עלא את תרומתם של בעלי העסקים הפרטיים לפיתוח הכלכלי של הפלסטינים, משימה העומדת היום בראש סולם העדיפויות הלאומי של הפלסטינים.

"פעולות הפיתוח אינן מנוהלות בידי רשות השלטון", אמר אבו אל־עלא בשיחת הטלפון. "זהו אתגר לכל בעלי העסקים במגזר הפרטי". הוא העלה את הצורך להקים מוסדות כלכליים מודרניים שיסייעו לפתור את בעיית האבטלה.

מדיניות הפיתוח של הפלסטינים צריכה להתבסס על יצירת איזון בין יבוא ליצוא, לכונן מינהל מיסוי ומכס תקין ולעודד שיתוף פעולה בין ענפי המשק השונים. אבו אל־עלא הדגיש בדבריו גם את הצורך לכבד את זכויות האדם ולהפיק תועלת מהנסיבות החדשות עם סיום הכיבוש.

אמש בטלוויזיה | מירי פז

ממד אנושי מרגש

"האופציה הירדנית" – ערוץ 1, 17:00 – 13:40.

"אנחנו עושים היסטוריה, לא כותבים אותה", אמר אתמול שר החוץ שמעון פרס, כשהתבקש על ידי עיתונאי אמריקאי לפרט עתה, במפגש הגלוי, את המהלכים החשאיים שהתנהלו עד עכשיו עם ירדן.

במשך יותר משלוש שעות רותקתי למשדר המיוחד של ערוץ 1, "האופציה הירדנית". היתה בו מידה נדירה של תיעוד רגע היסטורי בתמונות, במידע ובפרשנות בהירה ושקולה. ערך מוסף למרכיבים האלה העניקו שתי נשים מרשימות – חנה ריבלין ופנינה הרצוג – שסיפוריהן האישיים הצטלבו בהיסטוריה הנעשית עכשיו.

ריבלין, ששכלה בן במלחמת ששת הימים, דיברה על ביתה, קיבוץ גשר, ששדותיו נושקים לירדן. היא דיברה על המבטים שנשאה אל השדות מעבר לגבול, וכשראתה אותם מוריקים, היתה בכך תקווה. אך גם אז לא שיערה שתזכה בהתגשמות התקווה הזו, לא היא ולא בניה.

הביוגרפיה של ריבלין חצתה כמה מנקודות המפנה של החברה הישראלית. הוריה עלו יחד עם הוריו של יצחק רבין, שלימים היה בן כיתתה, והגיעו לישראל על סיפונה של "רוסלאן".

פנינה הרצוג סיפרה על בעלה המנוח, ד"ר יעקב הרצוג, שהיה שותף בראשית השיחות החשאיות עם המלך חוסיין לפני 26 שנה, וכאבה על כך שלא זכה לראות בהתגשמות התהליך שבו החל.

סיפוריהן של שתי הנשים האלו רוממו את המשדר כולו לרגעים של השראה, והעניקו לו ממד אנושי מרגש שהצדיק את ההגדרה "משדר מיוחד".

לצדו של חיים יבין באולפן ישבו שני פרשנים, פרופ' שלמה אבינרי ויוסי בן אהרון, שלמרות השקפותיהם הפוליטיות המנוגדות, חלקו איש על דעת רעהו בדרך תרבותית, וזה הרי שינוי מרענן על מרקענו. לאבינרי היה במשדר הזה תפקיד של מומחה וגם של מעין עורך על. הוא תקף בידענות ובתקיפות את משל "המשולש שווה הצלעות" של אהוד יערי להליך השלום ישראל־ירדן־הפלסטינים, והזכיר למי שעוד לא ידע כי פלסטין עדיין איננה מדינה.

אבינרי עמד על כך שהמלך חוסיין, במגעיו הגלויים עם ישראל, עוקף את ערפאת. אחד מהשגי הדיפלומטיה הישראלית טמון לדבריו בכך שישראל יכולה לקבוע במידה מסויימת עם מי משתי צלעות המשולש – ירדן או הפלסטינים – לקיים משא ומתן בנושאים ספציפיים (ירושלים, למשל).

השידורים הישירים מירדן היו משום מה הצלע החלשה במשדר. אהוד יערי עדיין לא השתחרר, לא מן התמציתיות ולא מהדר החשיבות העצמית. גדי סוקניק התמקד בתאוריית בזווית ה"ידידות" את הארוע ההסטורי לבנאליה מודגשת. כל זה, בשעה שבערוץ השני הצליח אהרון ברנע בצביעות כמעט ספרטנית (יחסית לעתונות בערוץ הראשון) לשמש גם רפורטר וגם פרשן, שניהם בממדי אנוש.

שיחות קאהיר הסתיימו בהעברת סמכויות החינוך לידי הפלסטינים

קאהיר (עיר ראש.ש.ב.) – ישראל ואש"ף הסכימו אתמול בתום השיחות בקאהיר, כי ענייני החינוך בגדה המערבית יועברו לידי הפלסטינים, מסרו דוברים רשמיים.

ראש המשלחת הפלסטינית נביל שעת', אמר כי הרשות הפלסטינית תבקש משר החוץ האמריקאי וורן כריסטופר לסייע ביישוב סיכסוכים אחרים עם ישראל בעניין הממשל העצמי, כאשר יבקר ביום ה' בעזה.

ראש המשלחת הישראלית, האלוף דני רוטשילד, אמר כי הפלסטינים יוכלו להחליט איך לנהל את מערכת החינוך שלהם. הוא ציין, "היתה זו פגישה פורייה... בתחום החינוך יקבלו הפלסטינים את השליטה, להחליט על כל דבר שיש להחליט עליו בתחום החינוך".

"עד כמה שנוגע לחינוך הישגנו התקדמות טובה, ונותרו בעיות מעטות מאד לדיון בשבוע הבא. אנו לוקחים אותן בחזרה עימנו והפלסטינים לוקחים אותן אליהם, ואנו מקווים כי אפשר יהיה לסיים את המשא ומתן בשבוע הבא", הוסיף רוטשילד.

שעת' אמר: "היתה זו פגישה חיובית מאד. השלמנו את רוב העניינים בתחום החינוך. בפעם הבאה נקדיש לכך רק שעות ספורות, וניגש במישרין לענייני בריאות".

רבין: שבס מנכ"ל מעולה ופעל בתום לב כדי לקדם את החקירה

מאת מוטי בסוק

"קביעותיך באשר לדרך תפקודו של שמעון שבס מתבססות על ידיעות בלתי מהימנות שפורסמו באמצעים שונים בתקשורת, ללא ביסוס של ממש בעובדות בשטח. קביעות אלו אינן מקובלות עליי ואני דוחה אותן מכל וכל". הדברים אלו כלולים במכתב ששלח שלשום ראש הממשלה, יצחק רבין, לעו"ד חיים סלומון, מנכ"ל "אמיתי".

הדברים נכתבו בתגובה למכתב ששלח סלומון לראש הממשלה לפני 11 ימים. מנכ"ל "אמיתי" גם התלונן במשטרה נגד מנכ"ל משרד ראש הממשלה, שמעון שבס, בעקבות הדברים הקשים שכתבה מבקרת המדינה, מרים בן־פורת, נגד שבס בדו"ח שפרסמה בפרשת משה שחל–יעקב טרנר. המבקרת האשימה את שבס בניסיון להתערב בחקירת המשטרה נגד מי שהיה שר הפנים, ח"כ אריה דרעי.

במכתבו יוצא ראש הממשלה, בצורה חד־משמעית, להגנת המנכ"ל שלו. רבין קובע בו, "שמעון שבס הינו עובד מדינה ותיק, מסור, מוכשר ונאמן, אשר כל שעותיו קודש לשירות המדינה, ואשר מתפקד כאחד המנכ"לים המעולים בשירות הציבורי. אין לי צל של ספק שפעילותו של שמעון שבס, כמתואר בחוות דעתה של מבקרת המדינה, נעשתה בתום לב גמור מתוך כוונה לסייע ולקדם את החקירה ולהביא לשינוי מצב אשר הוגדר על ידי רבים כלא תקין. כזכור, מר שבס הגיב מיידית עם פרסום חוות הדעת, וציין כי הוא מקבל את קביעת מבקר המדינה וכי פעל בתום לב וללא שיקולים או מניעים פסולים כלשהם. אני שותף לדעה זו".

בהמשך המכתב משבח רבין את מנכ"ל משרדו, וקובע כי הוא פועל לשירות המדינה והעם בתחומים מגוונים, "שמקצתם חסויים מלפרסם, אך הם ידועים לציבור הרחב במדינה, כמו בחיזוק קשרי העיתונות, באזורי פיתוח, בהתיישבות ובמגזרי המיעוטים. אני כראש ממשלה נותן בו ובתפקודו אמון מלא".

בסיום המכתב מביע ראש הממשלה פליאה על "שעובדי מדינה בכירים, כדוגמת שמעון שבס, העושים ימים כלילות בשירות הציבורי, בעבודה קשה ושוחקת, ותמורת שכר הנמוך לאין ערוך ממקבילותם בסקטור הפרטי, לא זו בלבד שאינם זוכים להערכה לה הם ראויים, אלא הם נאלצים להתגונן בפני השמצות והכפשות מצד התקשורת וגורמים אחרים. על כפיות טובה זו אני מצטער צער רב".

העתקים מהמכתב נשלחו לשבס ולנציב שירות המדינה, פרופסור יצחק גלנור.

מפקד המשטרה הפלסטינית ערך מסיבת פרידה לתת־אלוף סמיה

מאת און לוי

"ברצוני להודות לתת־אלוף יום־טוב סמיה על המאמצים הרבים שעשה על מנת להביא אותנו לאן שהגענו. תת־אלוף סמיה עוזב אותנו, אך הקשרים שהוא יצר חשובים וטובים ונעשה הכל על מנת לשמור עליהם. צערנו צער גדול לכימוש השלום. נמשיך בדרך זאת".

דברים אלה אמר אתמול מפקד כוחות המשטרה הפלסטינית, גנרל נאצר יוסף, במסיבת פרידה שערך לכבוד תת־אלוף יום־טוב סמיה, ראש יחידת התיאום והקישור הביטחונית העליונה, המסיים היום את תפקידו.

מסיבת הפרידה התקיימה במפקדת המשטרה הפלסטינית ברצועה ונטלו בה חלק חברי ועדת התיאום והקישור הישראלים והפלסטינים. אל תת־אלוף סמיה התלוותה אשתו מיקי.

תא"ל סמיה יצר בהליך המשא ומתן הארוכים יחסי אמון וחברות עם עמיתיו הפלסטינים. יחסים אלו תרמו מאוד לקידום העניין המשותף במיבצע הסכם האוטונומיה. את תא"ל סמיה יחליף בתפקיד תא"ל דובי נוית, כי שהיה ראש המינהל האזרחי ברצועת עזה.

אברהמים, מראשי ועדת התיאום והקישור הפלסטינית, אמר במסיבת הפרידה לסמיה, כי ברצונו להודות לארבעה אנשים נוספים. "אני מבקש להודות לתא"ל האלמוגי אשר קיבל את פנינו כשנפגשנו מתוניס למעבר הגבול ברפיח, ונתן בידנו את כלי הנשק לצורת המשטרה החדשה".

בצער רב אנו מודיעים
על פטירת חברנו
יצחק (איציק) שהם
לפרטים על מועד ההלוויה נא להתקשר
למזכירות: 04-857511, לבית: 04-857608
המתאבלים: אשתו: גאולה
בניו: אמנון ואברהם וביב
אחותו: אסתר
ובית גשר הזיו

מסמך / ההודעה המשותפת בעקבות הפגישה המשולשת

"המשלחות הסכימו לעבוד על תוכנית־על לפיתוח עמק הירדן"

מאת דן אבידן

להלן נוסח ההודעה המשותפת שהתפרסמה בתום ים המלח הירדני אתמול בסיכום השיחות בין מזכיר המדינה האמריקאי וורן כריסטופר, ראש ממשלת ירדן עבד אל־סלאם מג'אלי ושר החוץ שמעון פרס:

"הוועדה הכלכלית המשולשת האמריקאית־ישראלית־ירדנית ערכה את מפגשה החמישי ב־20 ביולי 1994 במלון הטיפולי בים המלח שבירדן. בפגישה זו עמד בראש המשלחת האמריקאית מזכיר המדינה וורן כריסטופר, בראש המשלחת הירדנית ראש הממשלה עבד אל־סלאם מג'אלי, ובראש המשלחת הישראלית שר החוץ שמעון פרס. שלושת הצדדים הביעו את תודתם הכנה והערכתם לממשלת ירדן על שאירחה את המפגש ההיסטורי הזה.

"הוועדה המשולשת – שהוקמה באוקטובר 1993 על־ידי נסיך הכתר הירדני האמיר חסן ושר החוץ שמעון פרס בחסות הנשיא קלינטון – סקרה את התקדמות האחרונה בתהליך השלום. הוועידה ציינה בחיוב את המו"מ הדו־צדדי בין ישראל לירדן, שנערך באיזור ב־18 וב־19 ביולי 1994, ואת הכוונה להמשיך בשיחות אלה בחודש הבא. המשלחות חזרו על כוונתן לקדם את המאמצים להשגת התקדמות נוספת בערוץ הישראלי־ירדני, תוך ציפייה לפגישה בין הוד מלכותו המלך חוסיין וראש הממשלה רבין בוושינגטון ב־25 ביולי 1994.

"הוועדה המשולשת סקרה גם את התקדמות האחרונה שחלה בעבודתה והסכמים שהיא השיגה על מספר פעילויות עתידיות. המשלחות הסכימו, כהכנה לפגישה בבית הלבן בשבוע הבא, לעבוד על תוכנית־על לפיתוח עמק הירדן. המפגשים שנערכו מוקדם יותר היום בין המומחים, לימדו על זהות השקפות מהותית ביחס לתוכנית כזו, ועל גישה משותפת ביחס לנהלים. המומחים ימשיכו בפגישותיהם יותר מאוחר היום (אתמול) ומחר (היום), ופגישות נוספות יאורגנו לסירוגין, כדי לאתר את הקריטריונים של התכנון ולפתח מערכת התייחסות מפורשת. ארה"ב הסכימה לסייע הלאה להמשך העבודה על תוכנית העל.

"הוועדה המשולשת הסכימה גם להמשיך לעבוד על (נושאי) מסחר, כספים, בנקאות, תעופה אזרחית, תיירות וסלילת דרך שתקשור בין שתי המדינות. ביחס למסחר, הצדדים הסכימו על כינון סדרה של עקרונות ביחס למסחר ויחסי סחר בין שני הצדדים במסגרת של חוזה שלום. בשאלת התעופה האזרחית הצדדים הסכימו לכונן צוות משותף, שיחפש נתיבי טיס שישרתו את האינטרס של שתי הארצות וכן (נהלי) טיסה בטוחה. ביחס לתיירות, הצדדים הסכימו על סידורי נסיעה ותיירות, וכן לכונן ועדה משולשת שתסלול את הדרך לשיתוף פעולה בתחום זה, בעיקר פתיחת נקודת מעבר באיזור אילת־עקבה לתיירים ממדינות אחרות. לבסוף, הצדדים הסכימו לבצע סקר מקדים של דרך שתקשר בין ירדן ישראל ומצרים בקרבת אילת ועקבה.

"שלושת השרים הסכימו להיפגש שוב תקופתית באזור, הזה מהעתיד הקרוב. פגישות לסירוגין של מומחים יאורגנו גם כן, כדי להמשיך בעבודה על פרוייקטים ספציפיים".

שר החוץ, שמעון פרס, שר החוץ האמריקאי, וורן כריסטופר, וראש ממשלת ירדן, עבדול סלאם מג'אלי, אתמול בשיחות במלון "ים המוות" בירדן (צילום: א.ם)

מסמך / עיקרי דברי פרס בפסגת שרי החוץ בירדן

"היעד: יצירת נוף פוליטי וכלכלי חדש בו יהפוך גבול התוגה לבקעת התקווה"

ירדן (ע). – "ראש הממשלה מג'אלי, מזכיר המדינה כריסטופר, אורחים ועמיתים נכבדים.

הגיע עת שלום, שהעם רוצה בו והארץ זקוקה לו. ים המוות, דומם ועמוק, עשוי להפוך לסמל של חיים חדשים. המדבר, החוצה כמו סכין את בקעת הערבה לשניים, עשוי להפוך לגורם מאחד, למקום משגשג. המפגש של היום חייב להזכיר לנו מקום, תאריך וגורל.

"המקום שאינו רחוק מכאן הוא גוארה, צפונית לעקבה, הוא המקום שבו נפגש אחיו הצעיר של המלך עבדאללה המנוח, האמיר פייסל איבן חוסיין, עם מנהיג העם היהודי ד"ר חיים ויצמן. היה זה מיפגש ראשון בין שתי תנועות לאומיות. פייסל סיכם את עמדתו במכתב ששלח לשופט פליקס פרנקפורטר במארס 1919, וממנו אני מצטט: "אנו חשים כי הערבים והיהודים הינם בני דודים לגזע, לאחר שסבלו דיכוי דומה מידי כוחות גדולים מהם... אנו פועלים יחד למען מזרח תיכון מתוקן ומחודש, ושתי התנועות שלנו משלימות זו את זו... אכן, סבור אני כי אף־האחת לא תוכל להצליח ללא רעותה". [illegible] מבטיח לשמוע או בשממה רבתית.

"התאריך הוא 20 ביולי, המלך עבדאללה, מייסדה ומנהיגה של הממלכה האשמית של ירדן, נתגלה כאדם מרחיק רעות ובעל כושר שיפוט פוליטי איתן. ממלכתו התבססה על ערכי אנוש ועל ערכים ערביים. הוא הציע מדיניות של שלום לפני מלחמה, שלום במקום מלחמה, שלום למען שים קץ למלחמה. הוא נשא ונתן על מדיניות זו עם כמה מן הבולטים שבמנהיגי ישראל, לרבות משה שרת, משה דיין ואליהו ששון. חלק מן השיחות נשאו פרי, חלק הצילו חיים, ואחרות נחלו כשלון נוכח החשדות ששררו בין הצדדים. יחד עם זאת, הניחו אותן שיחות את היסודות למערכת יחסים ייחודית, סמויה וגלויה כאחת, בין ישראל וירדן. מעולם לא שכחנו את הצורך בשלום, גם לא בימים העגומים של לוחמה גלויה. המלך עבדאללה נרצח לעיני נכדו הצעיר, המלך חוסיין. הדבר אירע ב־20 ביולי 1951, בדיוק היום לפני 43 שנים.

"אשר לייעוד, הייעוד הוא שלום. מחוייבותו השקטה של המלך החכם, הוטבעה במורשתו של נכדו המלך חוסיין, ונקשרה לציפיות של ממשיכי הנציגים הישראליים דאז, אשר ביקשו אחרי כל הזדמנות כדי לשים קץ למלחמות וכדי ליצור פתח חדש במרחב שלנו.

"המלך חוסיין הפגין נחישות מרשימה נוכח סכנות שלא היתה לו יד ביצירתן. הוא הוכיח גם אומץ לב בקריאת מפת ההזדמנויות. מה שמתרחש כאן היום הוא אולי האור שבקצה המנהרה אותה עברנו. זהו הקץ לתנועת המטוטלת שהתנודדה במרוצת השנים מקטב השנאה העיוורת, שמקורה באי הבנות שלא תמיד באו באשמתנו או באשמתכם, אל עבר הקוטב של אמון פוליטי, שישרת מטעה ובדרך קבע את הצרכים המשותפים לנו ולכם.

"הגיע הזמן לפוגג את הצללים של ימים עברו, להביא לשלום לגיטימי ולכלכלה מבטיחה למלא את התפקיד הראוי להם בגורלנו. הגיע הזמן שמשפחותינו, ששורשיהן המשותפים באוהלי אברהם, יציעו זו לזו הכנסת אורחים תחת עיינות תמידית. אין עוד צורך בבני עזובה, הבה נערוב איש לרעהו.

"על הגבול עם ירדן הוא הארוך ביותר שיש לישראל. עתה נוכל לממש הסכמה הדדית, [illegible] כינוה הדדי [illegible] ושלימותן של שתי מדינותנו.

"הגבול משיק לשלושה משולשים: משולש ירדני־ישראלי־פלסטיני, משולש ירדני־ישראלי־מצרי, ומשולש ירדני־ישראלי־סורי. בסיועה של ידידתנו הגדולה, ארצות הברית של אמריקה, הבאנו היגיון והסכמה לשניים מאותם משולשים. איננו מתכוונים לפסוח על השלישי. השיחות בין ירדן וישראל אינן מחייבות כלל דחיית מו"מ עם סוריה ועם לבנון. מטרתנו היתה ונותרה להגיע לשלום כולל במזרח התיכון, לכונן מזרח תיכון חדש, מזרח תיכון של שלום.

"השלום עם ירדן הוא מעמודי התווך של המזרח התיכון החדש. מרכזיות מיקומה הגיאוגרפי, והמסורת התרבותית המרשימה והבדוקה שלה, עשויים להוות יתרון ברקימת מסכת קבועה ונמשכת בינינו, ובעיצוב מסגרת של שלום וביטחון לאזור.

"אנו יוצאים עתה לדרך ועושים זאת בגלוי. השלום זקוק לאור יום. הנתיב שלפנינו, אותו נתיב שבו נגווה את דרכנו, עשוי להתגלות כדרך ארוכה ומלאה תהפוכות. אולם אין בלבי צל של ספק כי נתגבר על הקשיים, נקצר את המרחקים, ונקדים לאסוף את פרי היתרונות למען שני עמנו, ולמען שאר עמי המזרח התיכון. אני משוכנע, כי כינונו של מזרח תיכון חדש ימשוך לכאן משקיעים מכל רחבי תבל. חבל ארץ עתיק זה אינו בנוי לשכחה, הוא עשוי ליצור הזדמנות חדשה שלא ניתן יהיה להתעלם ממנה.

"תהליך השלום לא יסתיים עם החתימה על חוזה שלום בידי מנהיגינו הפוליטיים. אדרבא, תהליך השלום רק יחל באותה נקודה, והיעד שלנו חייב להיות, עוד לפני צאת המאה ה־20, יצירת נוף פוליטי וכלכלי חדש. נוף שבו הגבולות יהיו פתוחים, שבו ירדנים לא ייעצרו באילת, וישראלים לא ייעצרו בעקבה. נוף שבו תעשיות חדשות ומתוחכמות יצרו אפשרויות תעסוקה לדור החדש. נוף של תעלות ומובילי מים שיזנו את המדבריות הזומים. נוף שבו נמלי־ים ואוויר יאוחדו או יתואמו כדי לשרת את התיירים החפצים לפקוד את המקומות הקדושים, או להתרפא במעיינות המרפא, או להתרפק על עתיקות של האזור. נוף של שמים פתוחים ותעופה מתואמת. נוף של מרחקים שיקוצרו על־ידי מסילות, כבישים, ודרכים, וגשרים. נוף של צינורות מים ונפט שיזרמו [illegible] לגבולות, בהתחשב בצרכים כלכליים ולא במענה לפחדים אסטרטגיים. נוף שבו מערכות חשמל ישולבו כדי לחסוך מיליארדי דולרים.

"עוד בטרם תסתיים המאה הזו נוכל יחד להציל את רוב האדמות שנבלעו למדבר. נוכל להתפיל מי ים להשקיית שדות חדשים, גנים חדשים, ערים חדשות. נוכל לשנות את פני המפה וליצור בבקע השבור הזה רצף של חיים חדשים. נוכל להפוך את גבול התוגה לבקעת התקווה. עובדי אדמה יבואו תחת חיילים, החממות תחת קורקטינים, מטעים ישתלטו על הריסות.

"מה שהחל ב־1 באוקטובר בשנה שעברה בבית הלבן עם ההסכם המשולש בין נשיא ארה"ב, נסיך הכתר של ירדן ואנוכי, ומה שמתרחש כאן היום, הם מאורעות שיגיעו לשיאם בפגישת הפיסגה בוושינגטון, עת יוועדו הנשיא קלינטון, הוד מלכותו המלך חוסיין, וראש הממשלה רבין. מעמד זה צריך להיות תחילתו של עידן חדש. אף צד אינו רשאי להתיר לו להיכשל, ושומא על כולנו לכוון את מאמצינו להשגת המטרה הכפולה של שלום בר קיימא ושל שגשוג כלכלי באזורנו לכל המדינות, לכל התושבים.

מסמך / עיקרי דברי מג'אלי בפסגה בירדן

"שני העמים, שלא זכו עד כה לצדק וביטחון, יוכלו ליהנות מפירות השלום"

(ע).- "גבירותי ורבותי. בשם האל שלום עליכם. אלה הם רגעים חשובים ביותר, שאותם מעריכים ההיסטוריונים אותם עלינו לכבד. הם ייזכרו בספרי ההיסטוריה באותיות של קידוש לבנה, מאחר והם מפרידים בין דרך המלחמה לדרך השלום, בין הרס לבנייה, ואפילו בין החיים לבין המוות.

"אכן, כפי שנזכרת, שר החוץ, לפני 43 שנה, באותו תאריך ממש, מייסד הממלכה האשמית של ירדן שילם בחייו את מחיר חזון העתיד. באותה עת, כאשר הרגשות עלו וגאו, והמאורעות הכתיבו אלימות ומלחמה, המלך המנוח עבדאללה היווה את קול ההיגיון. הוא היה המצביא שהוסיף לדרוך של שכל ההיגיון. הוא רצה לקשר בין המסורת שלו הקשר שלו לאזור הזה. לפיכך, עשה מאמצים בלתי נילאים כדי להגיע לשלום צודק וכולל. מחובתנו כאן, לקדש את זכרו על ידי כך שנשיג את אותו סוג של שלום וחיים במשותף, אליהם הוא שאף ועליהם הוא לחם.

"גבירותי ורבותי, המיפגש שלנו היום אינו מקרי. הוא גם אינו מיפגש של הרגע האחרון. אנשים בעלי לבבות כשרים הקדישו מערכות חיים שלמות כדי לאפשר את המיפגש הזה. עלינו לכבד את מאמציהם ולהביא לשלום צודק, כולל ובר קיימא.

"שכנאים תמיד יכולים ליצור פרוייקטים שניתן ליצור בהם שיתוף פעולה, אבל הדברים להם אנו זקוקים הם אומץ, יצירתיות ודימיון, כדי ליצור פרוייקטים מן הסוג שאליהם אנו שואפים. הבה נתרום לבנייה של השלום, שהמלך חוסיין קרא לו 'שלום אותו הדור העתידי יוכל לקבל, ועליו הוא יוכל להתבסס.'

"חזונו של המלך לגבי השלום הוא כזה שבו כל הצדדים מרוויחים. לא מדובר פה על מאמץ שאין לו טעם, זהו שלום שאנשים ונשים יוכלו להיות בעולם בטוח ומשוחרר מאי שיוויון, מרעב וממצוקה. המלך הקדיש את חייו למען השלום, ניסה לגשר על פני עימותים, וניסה לבנות יחסים שיבוססו על כבוד הדדי. השלום עבור המלך פירושו בניית חברות שבהן דמוקרטיה, חופש הדיבור והחיפוש אחר האושר, יהיו בהישג ידו של כל אחד.

"תוך פחות משבוע הנשיא קלינטון ומר תומס פולי יארחו את המלך חוסיין ואת מר יצחק רבין בבית הלבן ובקונגרס של ארה"ב. הרגע ההיסטורי הזה צריך לשמש כנקודת הזינוק לעידן ולאזור.

"ב־14 בספטמבר חתמו ירדן וישראל בוושינגטון על סדר יום משותף. יש בו איזון. יש בו מיכלול. הוא הראה ריאליזם, על ידי כך שטיפל בכל הבעיות השנויות במחלוקת. הוא הכיל תקווה, מאחר והוא פנה בדרך המובילה את כל התבונה, והוא יצר אופטימיות על ידי כך שהוא התבסס על הצרכים האנושיים ועל התקוות האנושיות.

"האתגרות והאמינות של סדר היום הם האיפיונים העיקריים. ובעוד אנחנו נצעד צעד אחר צעד כדי לטפל בסעיפים השונים, עלינו ליישם אותו בכללותו. בניית השלום היא כמו כתיבת ספר. פרק אחר פרק חייב הספר להיכתב בדרך המדוקדקת ביותר, אבל הוא אינו תם עד שכל הפרקים הוצאו לאור במיכלול אחד.

"המיפגשים שנערכו בשבועיים האחרונים בהצלחה רבה הם עדות לכך שההתמקדות שלנו חייבת להיות על הדברים העיקריים: פתרון הבעיות העיקריות הוא חלק בלתי נפרד מהצלחת הסכם השלום בכללותו. המשאים ומתנים שהתקיימו באזור הזה מהווים, ללא ספק, הסימן שגם ישראל וגם ירדן מתכוונות ללכת עד הסוף, כדי להבטיח את העתיד לא רק עבור עצמן אלא עבור האזור כולו.

"אנחנו בירדן מאמינים ששלום כולל הצודק חייב שיהיו לו פנים אנושיות. הסבל הרב של העם הפלסטיני ושל הפליטים חייב להסתיים. הזכויות שלהם חייבות להיענק. הביטחון אינו יכול להיות מושג כאשר מיליונים של פלסטינים לא זוכים בזכויות האדם שלהם. בני אברהם הם אלה אשר צריכים צריכים לפתור את הבעיה של ירושלים. הריבונות על המקומות הקדושים בירושלים היא רק של האלוהים, ובשמו עלינו לכבד את הזכות הזאת.

"מר כריסטופר, מר פרס, גבירותי ורבותי. הבה נעמול למען השלום. הדרך ארוכה ומלאת תהפוכות, אבל אנשים שמקריבים את עצמם לדבר הזה פוסעים לקראת עתיד חדש. הבה נקווה כי ההישגים שאנחנו נוכחים בהם כאן, אכן יוכפלו גם בדרכים אחרות של מו"מ, כדי להבטיח את המשכו של השלום הזה.

"מר פרס, הבה ונכבד את ההזדמנות הזאת, בה אנחנו נמצאים כאן ונוכחים באתר ההיסטורי הזה, ונפנה אל שני עמינו בקריאה להתגבר על הקונפליקטים והמאבקים של היום, לעבור את תקופת השנאה, כדי להתחיל בדרך של חשיבה הרמונית לקראת המחר.

"ממה ששמעתי בהצהרתך היום, אדוני, ברור לי כי מחשבה יצירתית נחוצה כדי ליצור שלום אמיתי, והמחשבה הזאת אכן קיימת שם. החזון הופך אט אט למציאות. עם כוונות, עם רצון טוב, העמים של שנינו, אשר במשך זמן כה רב לא זכו לצדק וביטחון, יוכלו להנות מפירות השלום. אנחנו מבקשים מהאלוהים של כל שלוש הדתות להוביל אותנו בדרך הבונה של כל אדם, של כל בן אנוש באשר הוא. תודה רבה".

ר"מ ירדן ל"דבר": עדיין איני יודע מתי אבוא לביקור בישראל

מג'אלי סירב לומר האם יכריזו רבין וחוסיין על ביטול מצב הלוחמה; רמז כי ירדן תהיה מוכנה לממש הבנות גם לפני חתימה על הסכם שלום

מאת דן אבידן, ירדן

ראש ממשלת ירדן, עבד אל־סלאם מג'אלי, אמר אמש ל"דבר", כי אין לו בינתיים תוכנית לבקר בישראל. "לא דיברנו על כך הפעם. לא החלטנו עדיין מתי אבוא לישראל," אמר מג'אלי בתשובה לשאלתי. מג'אלי הוסיף ואמר כי הוא יבקר בארץ ברגע שיתמן, ופרס נענה לאתגר הזמינו מיד. "נדבר על כך מתי שהוא," אמר מג'אלי.

מג'אלי הסביר כי העיניים צריכות עתה להיות נשואות לפגישת הפיסגה בין המלך חוסיין וראש הממשלה רבין, שהיא אירוע היסטורי ושיאו של תהליך התקדמות [illegible] בין שתי המדינות. מג'אלי אמר כי בעקבות הפיסגה [illegible] בישראל.

בתשובה נוספת לשאלת כתב "דבר", אמר מג'אלי כי הוא לא מוכן להתייחס לתוכן הודעה אפשרית שיפרסמו המלך חוסיין וראש הממשלה רבין בתום פגישתם בבית הלבן. הוא טען כי ראשי שתי המדינות הם שיקבעו מה יצהירו, והוא אינו מוכן לגנוב להם את ההצגה.

מג'אלי רמז, עם זאת, שלא צפויה הצהרה בדבר ביטול מצב הלוחמה והכרה הדדית בין ירדן וישראל. "המלחמה כבר מאחורינו, ולא ניתן לדבר על שלום תוך מחשבה על מלחמה. שלום זה מצב מחשבתי בין שני עמים, וראיתם זאת היום ובאירועים אחרים שקרו לאחרונה. לכן אין טעם לפרסם הצהרה על אי־לוחמה," אמר מג'אלי במסיבת העיתונאים שערך עם שר החוץ פרס והמזכיר כריסטופר.

לעומתו אמר שר החוץ פרס באותו נושא, כי רבין וחוסיין יצהירו על פתיחת עידן של שלום בין המדינות בתמיכתה המלאה של ארה"ב. לדבריו, ייתכן כי ההצהרה תכלול גם "אלמנטים מסוימים שיהוו בסיס לשלום בעתיד". עצם קיום פגישת חוסיין־רבין תהיה, לדברי פרס, אירוע רציני ביותר, שיסמל את נטישת העבר והמעבר להתחלת עידן של שלום ביחסי שתי הארצות.

פרס אמר עוד, בתשובה לשאלת כתב ירדני, כי ניתן להתגבר על כל הבעיות התלויות ועומדות במשא ומתן בין ישראל לירדן. הוא הדגיש שלישראל אין שום שאיפות טריטוריאליות בירדן, או בחלקה של מדינה זו ממי הירדן והירמוך.

פרס הדגיש שישראל חותרת להסדר צודק עם ירדן, שלא יקפח כהוא זה את זכויות שני הצדדים. פרס הדגיש גם את התמיכה מקיר לקיר בישראל בשלום עם ירדן, וכי אין לישראל שאיפה להפוך את ירדן למדינה פלסטינית. כמו כן הדגיש פרס כי לישראל אין כוונה שהשלום העתידי בינה לירדן יפגע בסוריה או בפלסטינים.

ראש ממשלת ירדן הדגיש במסיבת העיתונאים כי חוסיין לא יבקר בירושלים בטרם יבשילו התנאים לכך. "המהירות היא מן השטן," הוכיח מג'אלי, אולם אישר שפני חוסיין לביקור בירושלים כשהתנאים יאפשרו זאת.

בתשובה לשאלה, האם ירדן תחתום הסכם שלום עם ישראל לפני סוריה, אמר מג'אלי כי אין זה חשוב מי יחתום ראשון או שני, וכי מה שחשוב הוא שהשלום יקיף את כל החזיתות. מכיוון שלכל ערוץ במשא ומתן ישנן הבעיות המאפיינות אותו, מותר להתקדם בכל ערוץ בקצב שונה, אבל גם לעצור התקדמות כזו.

מג'אלי ציין כי ירדן תסכים לבצע הסכמים לשיתוף פעולה עם ישראל בנושאים מסוימים בהם יגיעו שני הצדדים להבנה, עוד לפני חתימת הסכם שלום. כדוגמא הוא ציין אפשרות שאם יימצא פיתרון למחלוקת המים – ניתן יהיה לממשו, מכיוון שבירדן קיים מחסור חמור במים והדבר ישרת את אינטרסיה.

יחד עם זאת הדגיש מג'אלי כי ירדן לא תוותר לישראל על שטחים שזו תפסה מירדן, או בשאלת חלוקת המים. הוא קרא להמרצת המשא ומתן בין ישראל לסוריה, כך שהמצב בערוץ זה יתאים למצב בערוץ הישראלי־ירדני. מג'אלי הדגיש שהמלך חוסיין קיבל החלטה אסטרטגית בשאלת השלום עם ישראל. ביחס לשאלה, האם הוא צופה שלום חם או קר בין ירדן לישראל, אמר מג'אלי כי אין למדוד את החום או הקור של השלום, כי שלום פירושו אי־תוקפנות וגישה של "ואהבת לרעך כמוך".

לדברי מג'אלי, הרוב המכריע של הציבור בירדן תומך בשלום עם ישראל. הוא אמר כי הרגשתו בעקבות פגישתו עם פרס היא טובה, וכי הוא ציפה לפגישה כזו בהיותו איש של חזון ואדם אופטימי מטבעו.

וורן כריסטופר אמר במסיבת העיתונאים כי הוא מצא נכונות הן מצד רבין והן מצד אסד להתקדם בתהליך השלום, אך הוא אינו יכול להבטיח שעד סוף השנה יחתמו שתי המדינות על מסמך עקרונות במסגרת השלום, בגלל הפערים שעדיין קיימים בין עמדות ישראל וסוריה.

פרס ומג'אלי

(סוף מעמוד 1)

שירדן אינה חותרת לחתום הסכם שלום נפרד עם ישראל, אלא הסכם כולל בכל החזיתות יחד עם הסורים, הלבנונים והפלסטינים. מג'אלי הדגיש, עם זאת, את מחויבותה של ירדן לשאלת השלום עם ישראל.

שר החוץ פרס דיווח למג'אלי על התקדמות התהליך המדיני בין ישראל לפלסטינים. הוא סקר בפניו גם את ההסכם הכלכלי שהושג בין ישראל לפלסטינים. מג'אלי הציע לערוך כינוס ישראלי־ירדני־פלסטיני משותף, כדי לתאם עמדות בעניין כינון האוטונומיה בעזה וביריחו, והמשך התהליך הרחבת האוטונומיה לשאר השטחים; ירדן מעוניינת שתהיה לה יכולת להשפיע על עיצוב האוטונומיה בשטחים בצורה כזאת.

מג'אלי אמר לפרס כי לירדן חשוב להוכיח לעולם הערבי שהיא לא מוותרת לישראל על אף טפח כבוש, ולא על אף כמות מים בירדן ובירמוך. על ידי היענות ישראל לתביעות ירדן תוכל הממלכה ההאשמית להצדיק את קידום היחסים הדו־צדדיים בין שתי המדינות, באופן חלקי לפחות, עוד טרם חתימת הסכם שלום.

פרס אמר לעומתו, שממשלת ישראל לא מתכוונת לגזול מירדן שום פיסת קרקע ושום כמות מים בירדן ובירמוך, אולם את שני הנושאים הללו יש ליישב במשא ומתן.

מג'אלי הדגיש את חשיבות ההתקדמות גם בערוץ הסורי, ופרס ענה לו שהתקדמות במשא ומתן בין ישראל לירדן לא תהיה על חשבון הערוץ הסורי־ישראלי. פרס גם הסביר כי בישראל ישנה תמיכה מקיר לקיר בבריתת שלום בין ישראל לירדן. הוא הפריך את חששות הירדנים כי בישראל קיימת עדיין, כביכול, מגמה פוליטית הרואה בירדן מולדת תחליפית לפלסטינים.

כמו כן נדונו בפגישת פרס־מג'אלי־כריסטופר רעיונות להצהרה משותפת, שיסכמו בבית הלבן ראש הממשלה רבין והמלך חוסיין, בתום פגישתם בחסות הנשיא קלינטון. פרס אמר שההצהרה תכלול "אלמנטים חדשים" בעניין עידן השלום.

כריסטופר אמר לפרס, באותו מעמד, כי התרשם בשיחותיו שלשום עם הנשיא אסד בדמשק שהנשיא הסורי לא יפריע להתקרבות בין ירדן לישראל, וכי הוא לא יהיה מוטרד מתוצאה ממנה.

לפני פגישת פרס־מג'אלי־כריסטופר, הופיעו שלושת האישים בפודום המליאה עם עוזריהם וראשי הוועדות המטפלות בקידום קשרי הכלכלה ושיתוף הפעולה בין ירדן לישראל. בפודום זה נשאו כריסטופר, פרס ומג'אלי את נאומיהם. הנאומים נטעו תקווה שישראל וירדן מתקדמות בדרך לשלום, אך התקדמות תהיה זהירה.

אחרי שלושת הנאומים נערכה פגישת כריסטופר־מג'אלי־פרס. לאחריה התקיימה מסיבת עיתונאים משותפת, ובסופה טיילו שלושת האישים קצרות בחוף ים המלח. לאחר מכן נועדו פרס ומג'אלי יחד עם עוזריהם הקרובים. לעת ערב שב שר החוץ ארצה במסוק של חיל האוויר שהטיסו בבוקר לירדן. פרס נפרד בידידות ממארחו מג'אלי, ואמר כי הוא מקווה לראותו בקרוב בישראל.

הפארק הנמוך ביותר בעולם

ישראל תציע לירדן פיתוח פרוייקטים תיירותיים משותפים

מאת זאב פרי

ישראל תציג היום בשיחות עם הירדנים בים המלח שורה של פרוייקטים תיירותיים משותפים אפשריים, ביניהם שיווק משותף של חבילות תיור לאזור. מנכ"ל משרד התיירות אלי גונן והסמנכ"ל ליחסים בינ"ל מרדכי בנארי, יציגו את השקפת ישראל לגבי עתיד התיירות באזור, במיוחד בין ישראל לירדן.

ישראל תציע לירדן מספר צעדים מעשיים מיידיים בתחום התיירות, בהם הקלה במעבר הגבולות לתיירים מארצות שלישיות ושיווק חבילות תיור שימכרו בארצות שלישיות.

כמו כן תציע ישראל להתחיל בתכנון תשתיות משותפות לאורך בקע הערבה וים המלח, בתאום הגורמים השונים הקשורים לתיירות, כמו גורמי תחבורה ותעופה. בין הפרוייקטים המשותפים המוצעים על־ידי ישראל כלולים: הפארק הנמוך ביותר בעולם בדרום ים המלח; שיחזור "דרך הבשמים" לאורך דרך הבשמים מפטרה, למכתש רמון, ממשית, לשבטה, לעבדת ולעזה; פיתוח ריביירה בים האדום בין עקבה לאילת עם המשך אפשרי למצרים והקמת פארק תת־ימי בים האדום.

בלחץ ויצמן צורף ליאון צ'רני לעיתונאים שיצאו למפגש בירדן

מאת כתב "דבר"

בלחץ נשיא המדינה צורף עורך הדין האמריקאי, ליאון צ'רני, לאוטובוס העיתונאים שחצה אתמול את הירדן לסיקור הפגישה המשולשת בין שרי החוץ של ישראל, ירדן וארה"ב. זאת לאחר שמשרד החוץ החליט להגביל את מספר העיתונאים לאחד מכל עיתון, ולמרות בקשת חלק ממערכות העיתונים לאפשר ליותר מעיתונאי אחד מכל עיתון לצאת לירדן.

עורך הדין הניו־יורקי, ליאון צ'רני, מקורב לכמה מראשי "העבודה", ומקורב במיוחד לנשיא המדינה, עזר ויצמן. בפעילות שמאחורי הקלעים סייע צ'רני בהשגת הסכמי קמפ־דייוויד ואף כתב ספר על־כך. הוא האיש שבמהלך מערכת הבחירות האמריקאית ב־1980 אירגן פגישה לליקוק גלידה בין עזר ויצמן, אז שר הביטחון בממשלת בגין, לבין נשיא ארצות הברית ג'ימי קרטר. בעקבות אותה פגישה הואשם ויצמן בהתערבות במערכת הבחירות.

צ'רני הוא בעל תוכנית טלוויזיה בכבלים בניו־יורק. הוא נשוי לישראלית.

מבית הנשיא נמסר כי צ'רני מחזיק בתעודת עיתונאי וכי הצטרף לנסיעת העיתונאים בהמלצת שר החוץ והנשיא.

בנק "אל־עקארי" המצרי יפתח מחדש סניפים בעזה ובגדה

מאת מיכל סלע

הבנק המצרי "בנק אל־עקארי", בנק לנכסי דלא ניידי, עומד לפתוח מחדש את סניפיו בגדה המערבית וברצועת עזה, נודע אתמול ל"דבר". סניפי הבנק בשטחים נסגרו ב־1967.

לאחרונה נתנה ממשלת ישראל היתר לחדש את פעולת הסניפים במסגרת המדיניות לעידוד פעילות הבנקים בקרב הפלסטינים, בעיקר בנקים לא פלסטיניים.

למרות שמו, משמש הבנק המצרי הוותיק כבנק מסחרי לכל דבר. הנהלת הבנק מינתה לאחרונה מנהלים לסניפים האזוריים ובימים האלה מתקיימים הדיונים האחרונים לקראת פתיחתו לקהל.

חיל האוויר תקף יעדי חזבאללה בדרום לבנון

מארג'עיון (עי"ד). – מטוסי חיל האוויר תקפו אתמול יעדים של חזבאללה בדרום ובמזרח לבנון, מסרו מקורות בטחוניים לבנוניים.

המקורות הבטחוניים מסרו, כי שני מטוסים ירו 6 רקטות לעבר ג'בל אל־דאפי, בחבל תופאח, רכס הרים מדרום לביירות, שממנו יוצאים מחבלים של חזבאללה לפיגועים ברצועת הבטחון.

עדי ראייה מסרו כי עשן היתמר מעל האיזור, בעוד מחבלים וחיילי לבנון ירו בתותחי נ.מ. לעבר מטוסי חיל האוויר, אך החטיאו.

אל־עטראש הוחזר לתפקידו

מאת און לוי

תת ניצב זיאד אל־עטראש ישוב לעמוד בראש ועדת התיאום הקישור העליונה מטעם הפלסטינים. הוא יבוא במקום הגנרל עבדל ראזק אל־יחיא המשתתף בצוות המשא ומתן בקהיר. זיאד אל־עטראש החל בתפקידו החדש־ישן אתמול.

חודש ימים לאחר שהועבר מתפקידו על ידי מנהיג אש"ף, יאסר ערפאת, יחזור הבריגדיר גנרל זיאד אל־עטראש לעמוד בראש ועדת התיאום הקישור הפלסטינית. אל־עטראש הודח מן התפקיד לפני כחודש ימים בעקבות החשש של ערפאת מהתקרבות יתר של אל־עטראש אל תא"ל יום־טוב סמיה, ראש ועדת התיאום והקישור הישראלית. ערפאת זימן את אל־עטראש לתוניס, שם הודיע לו כי הוא מועבר מתפקידו ומינה לתפקיד את הגנרל עבדל ראזק אל־יחיא. בקרב הפלסטינים היתה מורת רוח מהחלטת היו"ר ערפאת ובראשית השבוע החליט ערפאת לחזור בו מהחלטתו ולהחזיר את אל־עטראש לתפקידו.

מנהל למשרד המכס והמע"מ הפלסטיני

מאת מיכל סלע

לאחרונה החליטה הרשות הפלסטינית למנות את הכלכלן עאטף עלאונה כמנהל משרד המכס והמע"מ. אבו אל־עלא אמר אתמול, כי הוא מקווה שהמינוי הזה ייתן דחיפה להתארגנות מוסדות הכלכלה השונים. זה לא מכבר מונה כאחד רבלאוי כמנהל מחלקת מס הכנסה.

רשות השידור מתנגדת להעברת משדר ותדר לידי הרדיו הפלסטיני

מאת אביבה זלצמן

הוועד המנהל של רשות השידור רואה בחומרה את החלטת משרד התקשורת לקחת משדר ותדר מ"קול ישראל" בערבית ולהעבירם לידי הרדיו הפלסטיני.

לאחר דיון ממושך שהתקיים אתמול בנושא, ובו הביעו חברי הוועד המנהל את התנגדותם לכך, הן מההיבט העקרוני והן מההיבט של פגיעה בשידורים, החליט לפנות לשרת התקשורת, להורות מיד על העברת משדר ותדר חלופיים ל"קול ישראל" בערבית. כן הטיל הוועד המנהל על מנכ"ל רשות השידור לבדוק את חוקיות ההחלטה.

הרמטכ"ל זומן להעיד במשפט אסון צאלים ב'

(ע). – בית הדין הצבאי במחוז מטכ"ל זימן את הרמטכ"ל רב אלוף אהוד ברק, לשם מתן עדות בתיק אסון צאלים ב'.

הרמטכ"ל יופיע בפני שופטי בית המשפט הצבאי, אל"מ גלעד שר, אל"מ (מיל.) עודד מודריק ואל"מ זאב בונה ב־29 ביולי.

האסון בפנמה

משה פרדו

הותיר מאחוריו אשה בחודש השמיני להריונה

מאת אורי שורן

"משה, אני מבקשת שתחזור היום יותר מוקדם ונלך לרופא. אני לא מרגישה טוב", אמרה אביגיל פרדו לבעלה משה בן 33. הוא השיב בחיוב לאשתו ההרה, ולכן עלה שלשום למטוס בדרכו מאיזור הסחר החופשי בפנמה לעיר הבירה פנמה־סיטי. כעבור דקות ספורות התרסק המטוס ביער וכל נוסעיו ניספו, בהם גם משה.

בבית הוריו ברחוב צה"ל 4 בחיפה נודע דבר האסון אתמול בשעה רבע ל־6 בבוקר. ממשרד החוץ הודיעו לאב יוסף שקרתה תאונת מטוס, שישנם נפגעים, אך יותר לא ידעו להוסיף דבר. כעבור ארבע שעות נתקבלה בשורת האיוב: משה בין ההרוגים.

משה נולד בחיפה, למד בבית הספר היסודי "דרור" ולאחריו בעירוני א' ובבית הספר המקצועי "שוב", בו רכש את את מקצוע מכונאות הרכב והחשמלאות. בצבא שירת ב"גולני", ולאחר שנה בקבע בחיל חימוש, השתחרר לפני 10 שנים בדרגת רב סמל. חודשיים לאחר השיחרור הוא יצא לטייל בעולם וכך הגיע לפנמה, בה מתגוררים בני דודתו. הוא ביקש להרוויח כסף בטרם ישוב לישראל, אך לפני שנה בדיוק, ביולי אשתקד, הוא הכיר את אשתו, בת לישראלי לשעבר, נשא אותה לאשה ונשאר בפנמה־סיטי. זו היתה הפעם האחרונה שבה ראו אותו הוריו.

משה פרדו (צילום: דודו ארם)

אביגיל נמצאת בחודש השמיני להריונה. הורי בעלה, יוסף ומתילדה, כבר קנו כרטיסי טיסה לפנמה־סיטי, כדי לצאת לשם בתחילת ספטמבר ולשהות במחיצתה בתקופת לידת נכדם. אתמול, לאחר היוודע דבר האסון, הם מכרו את הכרטיסים, קנו במקומם כרטיסים אחרים והיו אמורים לצאת אמש לפנמה־סיטי.

משה עבד, כמו ישראלים רבים, באיזור הסחר החופשי בפנמה, השוכן כ־80 ק"מ מעיר הבירה. הוא היה איש מכירות בבית מסחר גדול לבגדים, השייך לשני יהודים מקומיים אמידים. מדי יום הוא יצא עם קבוצת ישראלים במכונית לעבודתו, וחזר עימה לקראת ערב. לעיתים רחוקות הוא עשה את הדרך במטוס. שלשום, בגלל מצב אשתו, הוא החליט שלא להמתין למכונית, ולכן עלה, כאמור, למטוס, לטיסה הנמשכת בדרך כלל כ־20 דקות.

מהקונסוליה הישראלית מסרו למשפחת פרדו כי מזג האויר היה סוער ויתכן שברק פגע במטוס. ממקור אחר הופצה שמועה שיתכן ומיטען נפץ הוא שפוצץ את המטוס באויר. אתמול יצאו גיסיו של משה אל איזור האסון, לנסות ולמצוא את גופתו. "הוא יצא ממלחמת לבנון ללא פגע, ותראה לאן הגיע", מירר אביו בבכי, בעוד אחיו מחבק אותו.

משה השאיר אשה בהריון, הורים ושתי אחיות נשואות.

חיה יקר

רצתה לשוב ולחיות בארץ

מאת אלי ברנר

חיה יקר בת 42, נשואה ואם לדני בן 17 ויוסף בן 10, היתה בין נוסעי המטוס שהתרסק שלשום בפנמה ובו מצאה את מותה. יקר שעבדה בבנק הקהילה היהודית בפנמה סיטי היתה בטיסה לצורכי עבודתה. היא חיה בפנמה כ־20 שנה. לפני כן התגוררה כנערה מספר שנים בבת־ים. אחותה בטי שביט, אחיה ארנולד רשקובסקי חיים בירושלים, כמו גם האם בת ה־62 שטסה אמש לפנמה סיטי.

חיה נולדה בקולומביה וכנערה עלתה ארצה ומשכה אחריה את אחיה והוריה. אביה נפטר בארץ. בבת־ים למדה בבית הספר התיכון והחלה לעבוד בבנק לאומי. כאן הכירה את שמעון, אף הוא יוצא קולומביה שהגיע ארצה כילד. כעבור מספר שנים השניים נישאו. לפני כ־20 שנה הזמין אחיו של שמעון את הזוג לבקר בפנמה. השנים נסעו ונשארו שם. חייה החלה לעבוד בבנק הקהילה. בפנמה נולדו שני ילדיה. משפחתה יודעת כי היא נסעה לרגל עסקי הבנק אך לא ברור עם היא עבדה בסניף בקלון או בפנמה סיטי. היתה פעילה בקהילה.

אתמול בשלוש אחר הצהרים דיברו אחותה ואחיה עם בעלה שמעון בפנמה סיטי. הוא לא קיבל עדיין הודעה רשמית, עם זאת ברור היה כי יקר היתה על הטיסה וכי אין ניצולים.

חיה יקר (צילום: יצחק הררי)

יקר היתה באוגוסט האחרון בביקור בארץ בחגיגת־אחד מילדיה. אחיה ואחותה סיפרו כי היא רצתה לשוב ולחיות בארץ וכי היא ראתה עצמה ישראלית ושייכת לכאן.

רענן גבאי

יצא לראות את העולם

(עמ). – אבל כבד הטיל יד על משפחת גבאי ברמת ישי עם היוודע דבר האסון, בו ניספה בנם היחיד רענן גבאי בהתרסקות המטוס בפנמה.

רענן בן ה־26, שהה בפנמה למעלה משנה. הוא עבד שם כמנהל מרכול, השייך ליהודי מקומי. איתרע מזלו לעלות על המטוס הפנמי שהתרסק. רענן נולד בקרית חיים. הוא בנם בכורם של עליזה וחיים גבאי. כל ילדותו ונעוריו, בחברת שתי אחיותיו, עברו עליו באיזור קרית חיים.

בני משפחתו סיפרו כי כמי שגדל ליד הים, הצטרף רענן לחיל הים וסיים את שירותו בחיל. הוריו עברו רק לאחרונה למושבה רמת ישי והם מתגוררים בה כשנה.

לפני למעלה משנה החליט רענן לצאת לראות את העולם. הוא יצא לדרום אמריקה, שם השתלב יפה כמנהל עיסקי וקצר הצלחה רבה, סיפרו בני המשפחה.

"ההלם הוא קשה מאוד, אנחנו עדיין לא מאמינים לאסון הכבד", אמר דודו של רענן והוסיף: "זה אסון איום ואנחנו מנסים לקבל פרטים ולהבין מה קרה שם, אם כי ברור להלוטין שהיד הארוכה של המוות פגעה בנו".

חברים רבים, קרובים וידידים באו לבית משפחת גבאי ברמת ישי כדי לנחמם.

יהודי פנמה

קהילה קטנה ועשירה

מאת נתן רועי

בפנמה חיות 1,200 משפחות יהודיות ובסה"כ 8,000 בני אדם, מרביתם יוצאי העיר חאלב בסוריה ומעוטם אשכנזים.

זוהי קהילה מאוחדת ועשירה מאד. היהודים עוסקים בעיקר במסחר ובעסקים הקשורים בטכסטיל, נפט ובנקאות. הישוב היהודי בפנמה פעיל מאד בכל תחומי החיים היהודיים שם וכל הנוגע לתמיכה למדינת ישראל. בפנמה יש 2 בתי ספר יהודיים בהם לומדים כאלף תלמידים הקשורים להסתדרות הציונית, בפניהם מופיעים מורים שליחים הדואגים לחינוך ציוני שיטתי.

יוסי גרשון

ניצל מאסון משחתת 'אילת'

מאת אורי שורן

"איך הגורל רודף אחרי יוסי! הוא הצליח להינצל מאסון המשחתת 'אילת', כשהיה חייל, ועכשיו הוא נהרג בהתרסקות המטוס בפנמה", אמרו אתמול ברחוב דובנינסקי בטירת הכרמל.

גרשון, בן 45, נשוי ואב לארבעה, עזב את ישראל סמוך לאחר שיחרורו מחיל הים. את עתידו הוא חיפש בפנמה, שם היה סוחר טכסטיל. אחיו שהה אף הוא בארץ זו.

אחת למספר שנים נהג גרשון לבקר את בני משפחתו בטירת הכרמל. אמו האלמנה, שולה, עמדה לצאת בימים הקרובים לבקרו בפנמה־סיטי. סיפר גיסו, ציון סונגה: "כשנודע על אסון המטוס, היתה לי הרגשה רעה שיוסי נהרג. ידעתי שיהודים רבים נוהגים לטוס שם ממקום למקום בענייני עבודתם, אבל חיכינו להודעה הרשמית. יוסי היה בחור זהב. כל הזמן דיבר על רצונו לחזור לישראל, ותראו מה קרה לו".

חקלאים לאורך כביש חוצה ישראל הפגינו נגד פגיעה במקור פרנסתם (צילום: שטיין/הדיר)

רמון: "ספרי" נמצאת בגרעון של 15 מיליון ש"ח – ולמעשה בפשיטת רגל

כל יום אני מגלה גוף הסתדרותי אחר הנמצא בקשיים או בגרעון, ואף פעם לא מדובר במספרים קטנים, אמר רמון לוועידת ההסתדרות בבאר שבע

מאת אמיר רוזנבלים

מזכ"ל ההסתדרות, חיים רמון, גילה אמש כי חברת הספרים ההסתדרותית, "ספרי", נמצאת בגרעון כבד, המסתכם בכ־15 מיליון ש"ח. "איני יודע מאיפה, איך ולמה, אבל כל יום אני מגלה גוף אחר של ההסתדרות שנמצא בגרעון. אף פעם לא מדובר במספרים קטנים, ולדעתי עוד לא גיליתי הכל. ב'ספרי', כפי שהוסבר לי רק היום, המצב הוא נורא, ולמעשה על פי כל קנה מידה היא נמצאת בפשיטת רגל".

רמון היה אמש האורח המרכזי בועידת ההסתדרות בבאר שבע, שבחרה אתמול במועמד העבודה, מאיר בביוף, כמזכיר מועצת הפועלים. בבאר שבע נחתם הסכם בין רם לעבודה ומחתם זברון דברים על [illegible] הליכוד לקואליציה במועצת הפועלים. [illegible] סניף הליכוד בבאר שבע [illegible] בועידה כי הליכוד תומך בבחירתו של בביוף לתפקיד.

בדבריו אמש לבאי הועידה, התמקד רמון בעיקר בתוכניות שהוא מתכוון ליישם בהסתדרות שבהנהגתו. "המציאות היא קשה וכל מה שהיה, לא יהיה. כתוצאה מכך, התפקיד המרכזי והמעט הבלעדי שלנו כהסתדרות יהיה פשלה, נגם, במסגרת האיגוד המקצועי. יהיה לנו מאבק לייצג את העובדים. לא נעסוק ב'ספרי' ובעוד אלף ואחד דברים. אני נבבא בהסתדרות רק שבועיים, וכל יום אני מגלה תופעות קשות חדשות.

"כך למשל, התברר לי שההסתדרות היתה מפיצה של כל מיני עיתונים, ואני לא מתכוון ל'דבר'. ניתנו 30 אלף שקל פה, 40 אלף שם, למיני ארגונים שאינם שייכים להסתדרות, וכאילו היו אסורים לקרב אותם אליה.

"הדבר המרכזי שנעשה על מנת לקיים פעולות שאני חושב שצריך לקיימן, כמו חינוך, תרבות נוער וספורט, זה על ידי יצירת קרן של כל רכוש ההסתדרות, שאינו משרת את ההסתדרות. לא נחזיק נכסים שאינם נותנים דיבידנד או תשואה, וזה כמובן כרוך בקיצוץ כוח האדם. ההסתדרות היום, עם עובדי הוועד הפועל ומועצות הפועלים, מעסיקה כ־3,000 עובדים. איני רוצה לקבוע עכשיו כמה צריך באמת, אבל שלא יהיו הבנות: כוח האדם יותאם למטרות ההסתדרות, ולא מטרות ההסתדרות יותאמו לכוח האדם".

בהקשר זה, ציין רמון, כי אין הוא מבין מדוע יש צורך בשש מועצות פועלים באזור השרון ובשישה מזכירי איגודים מקצועיים בערים כמו רמת השרון, רעננה, הרצליה, הוד השרון וכדומה. "מדוע בכלל צריך שבעה מזכירי 'הפועל' באזור הזה? גם מזכיר אחד יספיק, ואני מבטיח לכם שאפילו הוא, אם לא יעסוק בפעילות ספורטיבית, לא ידע... ומדוע מזכיר מועצת הפועלים בחצור אינו יכול להיות גם מזכיר 'הפועל' המקומי? הרי בכספי שמשלמים למזכיר 'הפועל' בחצור אפשר להשקיע בספורט המקומי".

רמון התייחס לבקשה שהעלה בפורום זה חבר לסיעה, ח"כ שמואל אביטל, איש הנגב, שמועצת פועלי באר שבע תקבל מעמד בכיר בדומה למועצות הפועלים של ירושלים, תל אביב וחיפה. "רק היום" אמר רמון "שמעתי מה המצב במועצת פועלי חיפה. אני מציע לך, שמוליק, שלא לנסות להשוות את באר שבע לחיפה... הגרעון שם הוא משהו כמו 17 מיליון ש"ח, שם דבר מיוחד, עשרות צ'קים לספקים נחתמו במקום, אבל לא נשלחו. וזהי מערכת שלמעשה קרסה. לדעתי, מצב זה נכון גם בתל אביב ובמידה מסויימת גם בירושלים".

בהתייחסו למצבה של קופת חולים הכללית, אמר רמון כי במסגרת דיוניה עם הממשלה, ההסתדרות מנסה להגיע להסדר כולל בקופה, לרבות לטווח ארוך. "מי שמשתעשע באשליות שגרעון קופ"ח הכללית הוא מיליארד ש"ח לשנה, טועה קשות. הגרעון השנתי הוא בסדר גודל של ארבעה מיליארד ש"ח. אם לא יתאפשר גרעון זה, לא תיפתר בעיית קופ"ח, גם אם יהיה חוק ביטוח בריאות [illegible] כמעט מלא את בעיית התפקוד השוטף של הקופה. אמר שקופ"ח תיכנס לחוק ביטוח בריאות ממלכתי בתחילת שנת 95', כשהיא סחובה על גבה 4 מיליארד ש"ח חוב, וכשהיא צריכה לממן כל שנה חצי מיליארד ש"ח בגין חובות העבר. זה מצב בלתי אפשרי".

רמון ציין שכדי לקיים את מחוייבותה לקופ"ח, ההסתדרות תיצור השנה תקציב חד פעמי ותעביר לפחות 2.2 מיליארד ש"ח לקופה, מתוך הכנסות של 2.4 מיליארד ש"ח לערך. "כלומר, כבר השנה כמעט כל הכסף שחברי ההסתדרות משלמים ילך לקופ"ח. הדבר הזה יגרום לנו לגרעון של עד חצי מיליארד ש"ח, וזאת על מנת לקיים את תקציב 94', כפי שאושר על ידי המוסדות, לקיום ההסתדרות על כל ענפיה.

"אין לי ספק שנצטרך למכור נכסים בסדר גודל של כ־300 עד 400 מיליון ש"ח לפחות. נדמה לי שזוהי הפעם הראשונה בתולדות ההסתדרות שמוכרים נכסים על מנת, למעשה, להעביר כסף לקופ"ח. אבל נעשה זאת כי התחייבנו ונעמוד בכך. ובדור שזה לא יכול להיות דבר של קבע, משום שמה־1 בינואר 95', עם החלת חוק הבריאות הממלכתי, האחריות לבריאות הציבור עוברת לידי המדינה".

רמון אף אמר שעד שמערכת הבריאות לא תנותק באופן מוחלט מזיהוי פוליטי, אם במישרין או בעקיפין, הממשלה והכנסת יתקשו להעביר תקציבים שמיועדים לבריאות. הוא הדגיש שהנהלת מועצת קופ"ח החדשה צריכה להתמנות על בסיס מקצועי בלבד, ללא מגע יד של פוליטיקאים.

"צפויים לנו חיים חדשים וקשים, כי אנו עומדים ומתייצבים ישירות מול המציאות מבלי לטייח אותה, אלא להתאימה לשנות האלפיים", סיכם רמון.

הוועד הפועל יהיה סגור במשך כל ספטמבר

העובדים חוששים מפיטורים בסוף התקופה

מאת אפרים דוידי

לראשונה בתולדותיו ייסגר בניין הוועד הפועל של ההסתדרות למשך חודש שלם, החל מה־1 בספטמבר ועד ל־2 באוקטובר. מדובר בסגירת המשרדים היחידות למשך חמישה שבועות בהם ישנם חגים רבים, ורבים מהימים אינם ימי עבודה.

חוזר החתום על ידי מנהל האדמיניסטרציה בוועד הפועל, משה חייק, הופץ אתמול בכל המשרדים. בחוזר נכתב כי "על מנת לאפשר תיאום הפעילות בין זרועות המערכת, וניצול יעיל של יתרות ימי החופשה, הוחלט השנה לצאת לחופשה של כלל עובדי הוועד הפועל במשך חודש ספטמבר."

החוזר התקבל באיאמון על ידי רבים מהעובדים, החוששים שסגירה ממושכת של הבניין ומשרדיו תביא בעקבותיה "ארגון מחדש" המלווה בפיטורין. השבוע החליט ועד העובדים שהוא מתנגד לחופשה מאורגנת של שיבעה שבועות, כפי שהתכוונו להציע ראשי ההסתדרות.

בשיחה עם כתב "דבר" אמרו מספר ראשי איגודים מקצועיים כי הם "רואים בחומרה" את החופשה המאורגנת. אחד מהם הסביר: "זה חודשים אין הנהגה בהסתדרות. מאז הפריימריס בעבודה הפעילות שלנו שובשה ומעסיקים רבים ניצלו זאת. בינתיים זכה רמון בבחירות, היתה כל תקופת המו"מ, ועכשיו יוסיפו עוד חודש של 'חופשה מאורגנת'. מדובר בסך הכל ב־10 חודשים בהם להסתדרות אין הנהגה ברורה."

מזכ"ל הסתדרות הסכנאים והטכנאים, שלמה שני, הדגיש אמש בשיחה עם כתב "דבר" כי "מי שרוצה לצאת לחופשה, שיעשה זאת. בכל הנוגע להסתדרות הסכנאים והטכנאים יש לנו ככפר בעיות בוערות על סדר היום, ביניהן איקום הסכמי עבודה ותנאים, או המאבק ברשא"ל.

"לצוות העובדים ולי אין כל כוונה לצאת לחופשה. נמשיך לפעול במשך כל החודש, ונמשיך להעניק שירותים לחברים שלנו. גם במהלך חודש של חגים יש עובדים רבים הנזקקים לשירותי האיגוד המקצועי [illegible]

• בחוזר נוסף שהופץ אמש לעובדי הוועד הפועל נודע לעובדים כי הוקמה מחלקה חדשה בהסתדרות – "המחלקה לפניות הציבור בלשכת המזכ"ל". במכתב החתום על ידי דרוריה כהן נכתב כי "בלשכת המזכ"ל תופעל לשכה ממוחשבת לפניות הציבור. בימים הקרובים נתחיל להפנות אליכם מכתבי אזרחים הנוגעים לתחומי אחריותכם." עובדי הוועד הפועל מתבקשים להשיב לפניות תוך שבועיים מיום הגעת הפניה.

דוח מבקרת המדינה על החברה למפעלי חברה וכלכלה לעובדי המדינה:

קרן הסיוע העדיפה לתמוך במקורבים – במקום בעובדי מדינה הנמצאים במצוקה

נציב שירות המדינה: הנציבות נדחקה אל מחוץ לפעילות החברה בגלל התערבות גורמים פוליטיים בעלי אינטרסים זרים

מאת כתבנו בכנסת

הוועדה לביקורת המדינה דנה אתמול בממצאים החמורים שחשפה מבקרת המדינה בחברה למפעלי כלכלה וחברה לעובדי המדינה. מבקרת המדינה גילתה כי החברה מימנה את פעולותיה באמצעות מכירת מניותיה לעובדי המדינה, ואולם לחלק מהעובדים לא הוקצו מניות עקב מגבלה חוקית. החברה לא השיבה לאותם עובדים את כספם.

ההודעות לבעלי המניות של החברה על אסיפות כלליות פורסמו בעיתון "המודיע". עובדי מדינה שפרשו מן השירות וביקשו לפדות את מניותיהם, קיבלו את הסך הנקוב של המניה ולא את ערכה הריאלי.

ממצאים חמורים ביותר גילתה המבקרת בקרן לסיוע לעובדי מדינה השרויים במצוקה, שהוקמה על ידי החברה למפעלי כלכלה וחברה. לדברי המבקרת בוועדה, הממצאים שנחשפו "מעידים" על כך שבהחלטות הנהלת קרן המצוקה היו מקרים של משוא פנים.

הקרן העניקה לפעמים שהיו שרויים במצוקה קשה סכומים שלא היוותה בהם עזרה של ממש. היא אף דחתה בקשות של פונים לא מעטים, שהיו זכאים לסיוע, בנימוק סתמי.

מאידך אישרה הנהלת הקרן סיוע נדיב, מעל ומעבר לקריטריונים, לעובדים בכירים שהיו "קרובים לצלחת" דרך עבודתם בבנק יהב או בנציבות שירות המדינה. ביניהם היו גם כאלה שלא היו זכאים כלל ליהנות מכספי הקרן.

יו"ר הוועדה, ח"כ דוד מגן (ליכוד), האשים את הנהלת החברה בעושק עובדי מדינה. לדבריו, מפעל שהיה אמור לדאוג לרווחתם ולתועלתם של עובדי המדינה לא מילא את יעודו, ופעל בקופה סגורה. רק מעטים ידעו מה נעשה במיליונים הרבים שהועברו לחברה על ידי עובדי המדינה והאוצר.

מגן תבע מהנהלת החברה לפעול מיד לתיקון הליקויים שבדוח. בין השאר הוא דרש ממנה לפרסם בעיתונות הודעות שיזמינו עובדי מדינה, שהשקיעו כסף בחברה ולא קיבלו מניות, לתבוע את כספם על פי ערכו הריאלי. ח"כ מגן דרש מעובדי מדינה שקיבלו סיוע מקרן המצוקה שלא כדין להשיב את הכסף שקיבלו.

נציב שירות המדינה, פרופ' יצחק גלנור, אמר בוועדה כי נציבות שירות המדינה נדחקה אל מחוץ לפעילות החברה בעקבות התערבות גורמים פוליטיים שטובת עובדי המדינה לא עמדה לנגד עיניהם.

יו"ר הנהלת החברה, בנימין לוין, אמר כי הופקו לקחים מדוח מבקר המדינה, שונו הקריטריונים לקבלת סיוע מקרן המצוקה ונשכרו שירותיו של יועץ ארגוני, כדי לבדוק מחדש את מטרות פעילותה ואת תפקודה בעתיד.

הושלמה החקיקה בדבר הגבלת פעילותם של הרשות הפלסטינית ואש"ף בישראל

ליבאי: ירושלים לא תהפוך למרכז מדיני פלסטיני

מאת נתן רועי

ועדת השרים לחקיקה בראשותו של שר המשפטים, פרופ' דוד ליבאי, השלימה את הכנת הפרק בחוק ליישום הסכם עזה־יריחו שדן בהגבלת הפעילות של הרשות הפלסטינית ואש"ף במדינת ישראל.

שר המשפטים הבהיר, כי הממשלה לא תרשה להפוך את ירושלים למרכז מדיני פלסטיני. עם זאת ביקשה הממשלה לא לפגוע בחקיקה זו בזכות התושבים הערבים של ירושלים לקיים פעילות פוליטית חוקית.

החוק החדש קובע, כי הרשות הפלסטינית לא תפתח ולא תפעיל בישראל מוסדות, נציגות או משרדים אלא אם קיבלה היתר בכתב לכך ממשלת ישראל או ממי שהוסמך על־ידה. אם תפעל הרשות הפלסטינית בניגוד לאיסור, ייסגר המוסד או המשרד בצו של שר המשטרה.

על צו סגירה כזה ניתן יהיה לעתור בתוך 48 שעות לבית המשפט המחוזי בירושלים.

החוק מסמיך את הממשלה לאסור בצו גם על פתיחות או הפעלת מוסד של אש"ף ועל קיום אסיפה של אש"ף או מטעמו ומסמיך את הממשלה להורות על סגירת כל מוסד או משרד הפועל מטעם אש"ף.

אדם הרואה עצמו נפגע מצו או מפעולה שנועדה לאכיפת האיסורים או ההגבלות רשאי לעתור לבית המשפט המחוזי בירושלים ולבקש צו שימנע או שידחה את אכיפת החוק.

ועדת השרים החליטה שהאיסורים יהיו בתוקף חמש שנים, עד לגיבוש הסכם מדיני חדש.

הממשלה תניח את הצעת החוק על שולחן הכנסת בשבוע הבא במטרה להביאו לקריאה ראשונה לפני יציאתה של הכנסת לפגרה.

עצרת זיכרון
במלאת שלושים לפטירתו של
יצחק קורן ז"ל
תתקיים ב"בית יהודי בסרביה", רח' בני אפרים 228, תל־אביב
ביום א', ט"ז באב תשנ"ד (24.7.94) בשעה 6 בערב
ישאו דברים:
יצחק נבון, יהויאל לקט, לובה אליאב, דב שילנסקי
ארטור ישראלוביץ, גידי וירצקי, אורי גורדון
ינחה: ד"ר מאיר קוטיק

לחברתנו פולינה גולדמן
איתך באבלך במות
אמך ז"ל
בנק הפועלים בע"מ
סניף האשל

מודעות עד חצות
אבל, לוח ומסחריות
בחיוג היום
177-022-3000
מוקד ארצי

מודעות
בהטבות הגדולות ביותר!!
177-022-29 29

למשפחת עובדיה
וחברי קיבוץ יוטבתה
משתתפים באבלכם הכבד במות
גיא עובדיה
רז יבולי הערבה

לחברתנו שמחה אחרק
מסניף מבטחים הרצליה
משתתפים בצערך העמוק במות
אביך ז"ל
ומביעים תנחומים לבני המשפחה
מבטחים
ההנהלה והעובדים

קבלת מודעות אבל
24 שעות ביממה 03-5661111
בחיוג היום 177-022-1516

ילדה בת 13 וגבר בן 60 נהרגו מפגיעת רכבת בשתי תאונות בחיפה

מאת אודי שרון

שני אנשים נהרגו ושניים אחרים נפצעו קשה מפגיעת רכבת בשתי תאונות שאירעו אתמול בחיפה.

חלי פוקס בת 13 וחצי מטבריה נהרגה ופנינה חן בת חמש מחיפה וגדי הדרי בן 20 ממושב הזורע בגליל נפצעו קשה מפגיעת רכבת נוסעים במבואות חיפה.

התאונה אירעה בשעה 17.30, כאשר הרכבת עשתה את דרכה מחיפה לתל־אביב. נהג הקטר הבחין בשלושה שהלכו על המסילה סמוך לשכונת עין הים, אך לא הצליח לבלום את הרכבת.

המשטרה חוקרת את נסיבות התאונה.

בתאונה שאירעה אחר לאתמול במרחק של כמה מאות מטרים בלבד מאותו מקום נדרס למוות גבר כבן 60 שזהותו טרם הוברדה על־ידי קטר רכבת.

התאונה אירעה בשעה 0.30 כאשר רכבת משא עשתה את דרכה מדרום לכיוון חיפה. סמוך לתחנת הרכבל התחתון הבחין נהג הקטר באדם על הפסים. הנהג צפר וניסה לבלום את הרכבת במועד, אך לשווא. רופא מד"א קבע את מותו של האיש.

המשטרה פתחה בחקירה והיא בודקת אם מדובר בהתאבדות. ברשותו של ההרוג לא נמצאו מסמכים מזהים.

יצויין, כי לפני כמה חודשים נדרס למוות סמוך לאותו מקום צעיר חיפאי שישב על פס המסילה.

בן 25 הרג כלב בבעיטות בתל־אביב

מאת אלי ברנר

עוד מקרה של התעללות בבעלי חיים היה אתמול בתל־אביב.

בשעה שלוש וחצי אתמול בבוקר הבחין מתנדב המשמר האזרחי במרחוב ירקון, גיל ספיר, שהיה בסיור שגרתי, באדם ברחוב פינסקר 32, המחזיק בידיו כלב פינצ'ר קטן, משליך אותו לאוויר ולאחר מכן בועט בו.

המתנדב עצר את ניידת המשטרה התקרב וראה כי הכלב מדמם מפיו. הוא עצר את החשוד בהתעללות, גבר בן 25, שהועבר לחקירה במטה מרחוב ירקון. את הכלב המוכה העביר לאגודת צער בעלי חיים.

הכלב טופל על ידי רופא וטרינר, אך מת מפצעיו בשעות אחר הצהריים. החשוד בהתעללות נעצר ויובא היום לבית המשפט להארכת מעצרו.

נאסרה מכירת "מדבקות ההרזייה"

מאת עזרא חן

משרד הבריאות אסר אתמול מכירת "מדבקות להרזיה" בשם "לה פטש" המיובאות מחו"ל ונמכרות באחרונה בבתי־מרקחת ובתי עסק אחרים.

המדבקה, לפי הרשום על האריזה, מכילה חומר שמקורו באצות ים, המשתחרר בהדרגה מהמדבקה, נספג בגוף וגורם להרזייה.

מנהלת אגף הרוקחות במשרד הבריאות, מגיסטר יונה אלחנני, מסרה כי למשרד הבריאות לא הוגשה, כנדרש בחוק, כל בקשה לשיווק המדבקה, שהן בגדר תרופה.

אגף הרוקחות פנה אתמול למינהל המזון והתרופות האמריקאי, שמסר כי לא אישר לשימוש מדבקה כלשהי של אצות ים להרזיה.

לדברי אלחנני, הטכנולוגיה של ספיגת חומרים פעילים ממדבקה על העור לתוך הגוף דורשת בדיקה מדוקדקת לקביעת אמינות השיטה, בטיחותה ויעילותה. במסגרת הבדיקה יש לוודא גם את מהות החומר הנילווה, הגורם לתהליך הספיגה. "כל עוד לא ייבדק התכשיר ויאושר על־ידי הגורמים המוסמכים במשרד הבריאות, אין להשתמש בתכשיר זה", אמרה מגיסטר אלחנני.

לדבריה, עדיין לא ידוע מיהו הגורם המייבא ומשווק את המדבקות. משרד הבריאות גם הנחה את כל הרוקחים המנהלים להורות לבתי־המרקחת שלא למכור את המדבקות.

צמחי המריחואנה במשטרת דיזנגוף (צילום: אלון רון/ ישראל סאן)

גידול חד במספרם של הרוגי התאונות בצה"ל – 16 במחצית הראשונה של '94

28 חיילים התאבדו בששת החודשים הראשונים של השנה – חמישה מתוכם עולים חדשים; חיילים משכבות מצוקה מתאבדים פחות מאשר חיילים מבודדים

מאת כתבנו בכנסת

במחצית הראשונה של 1994 נהרגו 16 חיילים בתאונות לסוגיהן בצה"ל, גידול משמעותי לעומת 1993, שבה נהרגו בכל השנה 17 חיילים בתאונות. אם יימשך הקצב הנוכחי של ההרוגים בתאונות, יגיע מספר ההרוגים עד סוף '94 לרמה של 1992, בה נהרגו בתאונות 37 חיילים. נתונים אלה מסר אתמול ראש אכ"א, אלוף יורם יאיר, בדיווח חצי שנתי לוועדת החוץ והביטחון של הכנסת.

מתוך 16 ההרוגים נהרגו ארבעה חיילים בתאונות אויר, שלושה בתאונות מבצעיות, חייל אחד בתאונת אימונים, חייל אחד בתאונת נשק ותחמושת, שישה חיילים בתאונות דרכים וחייל אחד בתאונת עבודה.

במחצית הראשונה של 1994 התאבדו בצה"ל 28 חיילים, מתוכם 22 חיילי חובה (חיילת אחת), חמישה חיילי קבע וחייל מילואים אחד. חמישה מהמתאבדים היו עולים חדשים: שניים אתיופים, שניים רוסים ואחד מברזיל.

ראש מחלקת בריאות הנפש בצה"ל, אל"מ שמואל קרון, פירט בפני חברי הוועדה את גורמי המצוקה העיקריים של המתאבדים. לדבריו, במרבית המקרים לא נמצא קשר בין המעשה לבין השירות הצבאי.

מתוך 28 מתאבדים, עשרה התאבדו כתוצאה מלחץ אישי, שבעה – בגלל השירות הצבאי, בחמישה מקרים לא נמצאה סיבה ללחץ ושישה מקרים עדיין בחקירה. אל"מ קרון ציין כי חיילים הבאים משכבות מצוקה מתאבדים פחות מאשר כאלה המגיעים משכבות מבוססות.

ראש אכ"א בכנס השבוע התייחס למעלה מפי שניים, של בירוח על מקרים של כמעט תאונה, המשמש אינדיקציה טובה למצבי סיכון אפשריים. במחצית הראשונה של '94 התקבלו 1,014 דיווחים על כמעט תאונה, לעומת 470 מקרים במחצית הראשונה של '93. דמ"ח בטיחות בצה"ל העריך שגם מספר זה הוא כשליש ממספר מקרי כמעט תאונה הקורים בפועל.

ראש אכ"א דיווח גם על ירידה של כ־80 אחוז במספר שברי ההליכה בצה"ל, וכן על תוצאות טובות לפעילות של הצבא נגד תופעת המשוקים בנשק, המתבטאות בירידה דרסטית במספר המקרים המדווחים.

בתשובה לשאלה של ח"כ נעמי חזן (מרצ) לגבי ההכנה שמקבלים העולים לפני גיוסם לצה"ל, מסר ראש מחלקת בריאות הנפש אל"מ קרון, כי צה"ל מקיים פעילות רבה בקרב העולים, ואף מפיץ שאלונים ברוסית ובאתיופית. הוא ציין כי על אף זאת קשה לקבל תמונה נכונה על העולה המתגייס, מאחר והאוכלוסיות הרוסית והאתיופית אינן ששות לשתף פעולה עם הצבא בבעיות אישיות. אלוף יאיר הוסיף, עם זאת, כי מבחינת אחוז החיילים הלוחמים, אין שום הבדל בין הישראלים לעולים החדשים.

ח"כ רן כהן (מרצ) הביע דאגה מתגובות ההורים לגבי התאונות בצה"ל. הוא אמר כי יש צורך להתמקד בבעיית ההורים, כדי שלא להפוך אותם לשונאי הצבא. תופעה זו מחייבת טיפול נמרץ של הצבא, כדי לחבור אל המשפחות ולהפכן לחלק מן המאמץ למניעת תאונות.

ח"כ חגי מרום (עבודה) הוסיף, שרוב מכריע של חברי ועדת המשנה לבדיקת חקירת התאונות שבראשה עמד, הגיע למסקנה שהצבא צריך להמשיך ולחקור את התאונות בו. הוא הביע צער על שלושת הרוגי ההתחשמלות, ואמר שמקרים כאלה ניתן לצפות ולמנוע.

גם יו"ר הוועדה, ח"כ אודי אור (עבודה), אמר שהתאונות הקטלניות ממכות החשמל לא הוסיפו כבוד לצה"ל. הוא התייחס גם למשפחות השכולות, ואמר שהצבא צריך למצוא דרך לליבן.

ראש אכ"א אלוף יאיר, אמר בתגובה שהקשר עם המשפחות השכולות הוא בעיה קשה לצבא, מאחר ויש נטייה של המשפחות להיכנס לפעילות אינטנסיבית גם לחקירת התאונה.

אלוף יאיר גילה לחברי הוועדה על ההחלטה להקים בצה"ל צוות, שיורכב ברובו ממומחים מחוץ למערכת הצבאית, כגון פסיכולוגים, משפטנים ואנשי תקשורת, שינסחו כללים והוראות לגבי מה ניתן להציג בפני המשפחות מתוך חומר החקירה. הוא הוסיף שאין עוד גוף במדינה שפועל כמו הצבא לחקירת תאונות והסקה מיידית של לקחים.

נחשפה משתלה לגידול צמחי מריחואנה בדירה בתל־אביב

מאת אלי ברנר

בלשי מפלג הסמים ביחידה המרכזית של משטרת מחוז תל־אביב חשפו אתמול משתלה לגידול צמחי מריחואנה בדירה בתל־אביב.

הבלשים פשטו על הדירה ברחוב רש"י 31 בעקבות מידע מודיעיני. בפשיטה התגלו משתלה לגידול צמחי מריחואנה ובה 48 שתילים, מריחואנה מוכנה לשיווק ב־12 שקיות בנות 20 גרם כל אחת, כ־100 זרעי מריחואנה בתוך קופסאות גפרורים ומאזניים לשקילת סמים. בעל הדירה, צעיר בן 34, נעצר כחשוד בגידול צמחי סם מריחואנה למטרות מסחריות.

בנמל התעופה בן־גוריון נתפסו השבוע שני צעירים שניסו להבריח סמים. צעיר שירד ביום שני מטיסה שבאה מהודו דרך בוקרשט עורר את חשדם של בלשי תחנת משטרת הנמל, מיקי הרוש, דק אהרון ושלמה כהן. הם הזמינו את הצעיר, שגיב ליאור בן 26 מראשון־לציון, למשרדם. במהלך החקירה התעלף הצעיר ומשהתאושש סיפר לבלשים, כי בלע 84 גלילונים המכילים חשיש הודי משובח הנקרא "גרס", במשקל כולל של 300 גרם. שגיב נעצר ובמהלך המעצר פלט מגופו את הגלילונים, אתמול הוארך מעצרו בבית־משפט השלום ברמלה בארבעה ימים.

ביום שלישי הבחין אותו צוות בלשים בצעיר נרגש ומתוח שירד מטיסה שהגיעה מאמסטרדם. התרגשותו גברה כאשר התבקש להילוות אל הבלשים. בחקירה כפו, כי הוא מתוח עקב מצב בריאותו של אביו המאושפז בבית החולים וכי הוא בא ארצה לבקרו. בחיפוש על גופו נמצאו 800 כדורי אקסטזי בשקית ניילון שהוסתרה בתחתוניו. הצעיר נעצר להמשך החקירה.

הצעה להקדים קצבת הזיקנה לעולים אושרה בקריאה טרומית

מאת נתן רועי

מליאת הכנסת אישרה אתמול בקריאה טרומית הצעת חוק פרטית של ח"כ אפרים גור מהליכוד שעניינה הקדמת מתן קצבת הזיקנה לעולים בחמש שנים, כגיל 65 ל־60 לגברים ומ־60 ל־55 לנשים.

הצעת החוק קובעת, כי גבר שמלאו לו 60 שנה ואשה שמלאו לה 55 שנה אשר היו זכאים לפני עלייתם לישראל לקצבת זיקנה בארץ מוצאם, יהיו זכאים עם עלייתם לארץ לקצבת זיקנה מהביטוח הלאומי.

מאסר ע"ת למעורב בהתעללות אכזרית בהומוסקסואל

(ע). – בית־משפט השלום בתל־אביב גזר עונש של שנת מאסר על תנאי וקנס של 1,000 שקל על צעיר בן 20 תושב העיר, שהורשע בהתעללות אכזרית בהומוסקסואל בגן העצמאות בתל־אביב.

התביעה טענה, כי הנאשם, ביחד עם שלושה אחרים, חברו לתקוף הומוסקסואליים בגן העצמאות. בליל ה־17 ביולי '90 הם תקפו תושב באר־שבע ששהה בגן, היכו אותו באגרופים, סטרו בפניו ובעטו בכל חלקי גופו.

אחד מבני החבורה אף היכה את המתלונן באמצעות קרש גדול עד שהמתלונן נפל ארצה. גם לאחר נפילתו המשיכו הנאשם וחבריו להכותו ולבעוט בו. כתוצאה מהמכות שספג נשברה כף ידו של המתלונן ונגרמו לו נפיחויות בגפיים.

השופטת עדנה בקנשטיין ציינה בגזר הדין, כי מעשיהם של הנאשם וחבריו מעוררים שאט נפש אם לא למעלה מזה. עם זאת החליטה השופטת להתחשב בעינוי הדין שעבר על הנאשם ובהודאתו באשמה ולהסתפק במאסר מותנה.

השופטת חייבה את הנאשם גם לפצות את המתלונן ב־500 שקל.

חברים במועצת עיריית תל־אביב תובעים להדיח את חולדאי ואת סמי שלום שטרית

בגלל הצהרותיהם נגד מדיניות האינטגרציה

מאת יעל פישביין

שני חברי מועצת עיריית תל־אביב, אריה צוקר ויעקב רנר, תבעו אתמול מח"כ אביגדור קהלני, מחזיק תיק החינוך בעירייה, להדיח מתפקידם את רון חולדאי, מנהל גימנסיה הרצליה, ואת סמי שלום שטרית, מנהל חטיבת הביניים "קדמה" בדרום תל־אביב, בגלל הצהרותיהם נגד מדיניות האינטגרציה.

במכתב ששיגר לקהלני כותב צוקר, כי דרך ניהולו של רון חולדאי את הגימנסיה נוגדת את מדיניות משרד החינוך ומינהל החינוך העירוני, המחייבת להימנע מהעברת תלמידים בסוף חטיבת הביניים גם אם הישגיהם נמוכים.

"בגימנסיה הרצליה נוהגים לסווג תלמידים לכאלה שנועדו להגיע בה לבגרות ולאחרים שעתידים לנשור ממנה. בהתבטאויותיו הבוטות המטפיות כוונת בוהג זה מתכסיס חולדאי את מערכת החינוך בעיר ופוגע בה. מנהל בית־ספר תיכון שאיננו יודע כיצד להתמודד עם קשייהם של תלמידים ושאיננו נבון לעשות זאת אינו ראוי למלא תפקיד זה", כתב צוקר במכתבו לקהלני.

ביחס לסמי שלום שטרית, מנהל "קדמה" שכתב לפני כשנה וחצי מאמר חריף בגנות האינטגרציה ובעד בדלנות עדתית, כתב צוקר, כי "יש לפטרו לאלתר משום שהוא מסית לניכור בין ילדים יוצאי מדינות ערב לבין אשכנזים, ולהקמת מערכת ארצית נפרדת למזרחיים. אם יש אמת בפרסומים שמגמת בית הספר ומפעיליו היא להפיץ שטנה בין יהודים ולקבור את האינטגרציה, צריך לסגור ולהפסיק את הסיוע העירוני לעמותת 'קדמה' שהקימה אותו".

יעקב רנר פנה לקהלני בדרישה דומה. לדבריו "מנהל בית־ספר שמסכיין על הפרדה בין מזרחים לאשכנזים גורם לפילוג בעם ולא יוכל לנהל מוסד חינוכי". ביחס לרון חולדאי טען רנר, כי "מנהל בית־ספר שאינו נמנע מהנשרת תלמידים אינו מקיים את מדיניות משרד החינוך ומינהל החינוך ומקומו לא יימצא בין המנהלים".

ח"כ קהלני מסר בתגובה, כי שני המנהלים הוזמנו לבירור ובעקבותיו הסכים סמי שלום שטרית לכתוב מכתב הבהרה, שלפיו כתב את מאמרו לפני זמן רב כדי להציג את הקוטביות בחברה הישראלית, ולא כדי לגרום להפרדה. "הודעתי לו חד משמעית, כי אם לא יסתייג מדבריו ויתנצל עליהם הוא יועבר מבית הספר. שטרית אמר בתגובה, כי הוא חושב שהאינטגרציה נכשלה. בזה אני מסכים אתו, אבל זו לא סיבה לחסל אותה. אם לא הייתי מוצא את 'קדמה' כעמותה מוגמרת לפני שבאתי לעירייה לא הייתי נותן יד להקמתה".

באשר לחולדאי אמר קהלני: "אם חולדאי יוסיף לזרוק מבית הספר תלמידים חלשים בסוף כיתה ט', אסגור לו את בית הספר. רק היום הגיעה אלי תלמידה מכיתה ט' בגימנסיה הרצליה עם ממוצע ציונים של 78, שנכשלה בבחינה במתמטיקה, ובית הספר הודיע לה שהיא לא עולה לכיתה י'. זו שערורייה. חולדאי שותף עם העירייה בבית הספר, ואם הוא ימשיך להתנהג ככה הוא לא יהיה שם. אני מתואם עם שר החינוך בעניין הזה".

אלוני: דברי הוצאו מהקשרם; פסטיבל ערד ימשיך להתקיים מדי שנה כבעבר

מאת אמיר רוזנבליט

"דברי הוצאו מהקשרם ובניגוד למה שפורסם מפי, שכביכול אמרתי שיש לקיים את פסטיבל ערד רק אחת לשנתיים, הפסטיבל ימשיך להתקיים אחת לשנה כבעבר. לא נלחמים בהצלחה, וזו הצלחה גדולה. אני אמנם אפעל לכך שיושם דגש גדול יותר על החומר, אבל אין לי ספק שהמסורת השנתית תישמר".

כך אמרה שרת התרבות והאמנויות, שולמית אלוני, בשיחה עם "דבר" במהלך קבלת הפנים שנערכה שלשום לידידי הפסטיבל במוזיאון העירוני של ערד.

שר האוצר, אברהם שוחט, אורח הכבוד של הפסטיבל, נמנה עם יוזמי הפסטיבל בעת שכיהן כראש מועצת ערד לפני 12 שנה. שוחט הביע תקווה כי אלוני תחזור בה מהביקורת שמתחה על הפסטיבל, אשר צוטטה מפיה בכלי התקשורת. "פסטיבל ערד הפך למרכיב חשוב בחיי הזמר העברי ואני מקווה שלאחר שהשרה אלוני תיווכח בכך במו עיניה, דעתה תשתנה. אני מקווה שהפסטיבל ימשיך להיות אירוע קבוע על מפת הפסטיבלים של ישראל", אמר שוחט.

ראש הממשלה, יצחק רבין, שנבצר ממנו להגיע לערב ההצדעה לחיים חפר, שיגר מברק ברכה לחתן השמחה ולמארגני הפסטיבל, שהוקרא על־ידי ראש המועצה, בצלאל טביב.

כבר בשלב זה ניתן לקבוע, כי פסטיבל ערד השנה הוא סיפור הצלחה. עד יום השני לפסטיבל נמכרו יותר כרטיסים מאשר בכל אחד מ־11 הפסטיבלים שקדמו לו. בכל אתרי ההופעות הוגדלו השטחים המגודרים ונוספו מקומות ישיבה. גם אתר מצדה הוגדל וקלט קהל גדול יותר. במכירות המוקדמות נמכרו יותר מ־110 אלף כרטיסים.

לאור הביקוש הרב לכרטיסים הופיע דודו דוד פעם נוספת במצדה וגם למופע השני שלו כל הכרטיסים אזלו כבר בראשית השבוע. גם למופעים של להקת משינה, אחינועם ניני, דני רובס ו"עלילות משה בעיר הגדולה" אזלו כל הכרטיסים כבר ביום הראשון של הפסטיבל.

ראש המועצה המקומית ערד, בצלאל טביב, אמר, כי האינדיקציה הטובה ביותר להצלחתו של פסטיבל ערד השנה היא כמות האוטובוסים של אגד הוודמים לערד וממנה. "כך, למשל, ביום שלישי יצאו ונכנסו לערד כ־400 אוטובוסים שהובילו את המוגגים, לעומת כ־200 אוטובוסים ביום אשתקד".

הנזק לחניון אגד סמוך למחסום ארז נאמד ב־50 מיליון דולר

מאת אריה אורד

הנזק שנגרם עקב המהומות בחניון אגד הסמוך למחסום ארז ביום א', נאמד כ־50 מיליון דולר. 143 כלי־רכב, מהם 139 אוטובוסים, הועלו באש, אולם הנזק העיקרי נבע מהסתדרות הגמורה של המוסך, שהיה סמוך לחניון.

שלשום ביקרו באתר נציגי אגד ושמאי הממשלה לקביעת שווי הנזק, אולם כבר עתה ברור, שאגד ישא בעיקר הנזק, שכן הנזק לא יחול על פוליסות הביטוח הרגילות, אלא על הביטוח הממשלתי נוכח מעשי איבה. הביטוח הממשלתי מפצה רק על החומר שניזוק (אוטובוסים, בניין המוסך וציוד), אך לא העבודה ועל־זמן ההשבתה של האוטובוס ושל המוסך שנזוק. מכאן, שלמערכת הביטוח הממשלתי נוכח אגד בעיקר הנזק, הנאמד כאמור בכ־50 מיליון דולר.

אגד עיבדה תוכנית חירום להפעלת התנועה בסידרה בכל רחבי הארץ, למרות השמדת 139 האוטובוסים. עם זאת לא ברור, אם אגד יסכים לשרת גם להבא את עזה. האגודה ביקשה וחתודיעת באנשי מוסך ופיתוח ובכלכלה על ההתדיב כבה שאירע. כמובן, מסקל מבריע יתנן לעבודת הממשלה ולהנחיות ורועות הבטחון.

צו על תנאי נגד עיריית ת"א בעניין העסקת עובדים בכירים

מאת אלי ברנר

בג"ץ הוציא ביום שלישי צו על תנאי נגד עיריית תל אביב ונגד ראש העירייה רוני מילוא, המורה להם לנמק בתוך שלושים יום מדוע לא תופסק העסקת עובדים בכירים בעירייה, שהתקבלו לעבודה שלא על פי הנהלים המקובלים.

הצו הוצא בעקבות עתירה שהוגשה בשמו של חבר מועצת העירייה ויו"ד ועדת הביקורת שלה, אריה צוקר. הוא טוען כי לאחר הבחירות לעירייה, בתן נבחר רוני מילוא לתפקיד, הביאו חלק מחברי המועצה עובדים מחוץ למאגר כוח האדם של העירייה למשרות, שרובן לדבריו אינן תקניות. הדבר נעשה לדבריו בניגוד מוחלט לתקנות המחייבות את העירייה, הדורשות קיום מכרז פומבי.

את העתירה הגישו עורכי הדין סיגל ואמיר דהרוב לבג"ץ בהרכב השופטים אליעזר גולדברג, תיאודור אור ויעקב קדמי. העובדים בהם מדובר הם, בין היתר, מי שמונתה לראש אגף האמנויות שוש אביגל, נעמי בורנשטיין, עוזרת בלשכתו של ראש סיעת העבודה וסגן ראש העירייה אביגדור קהלני, אורנה צ'ילנג, ממלאת מקום הממונה על קשרי החוץ בעירייה, העובדת בלשכתו של חבר המועצה, ראש סיעת מרצ מרדכי וירשובסקי, וכן סמנכ"ל העירייה אבי שטיינמץ.

בעתירה נוספת בפני אותו הרכב שופטים, שהגיש אריה צוקר, הפעם באמצעות עו"ד גדעון כהן, טען צוקר כי אבי שטיינמץ מונה לתפקיד סמנכ"ל העירייה בניגוד לדרישות המכרז הפנימי בעירייה. הוא טוען כי מינוי זה נעשה על רקע קשרים פוליטיים בין מילוא ושטיינמץ.

עו"ד כהן נעתר להצעת בית המשפט שלא להוציא צו ביניים בשל אפשרות לגרימת נזק למערכת העירונית, ובהתחשב בהוראת בית המשפט לקיום דיון בצו על תנאי בעניין בהקדם. היועצת המשפטית של עיריית תל אביב, עו"ד ניצה קנשטוק, היא שביקשה לדחות את הדיון בעתירה זו.

בן 38 חשוד באונס גיסתו במשך 4 שנים מאז היותה בת 11

מאת אודי שרון

נערה בת 15 מחיפה, התלוננה במשטרה נגד גיסה, בן 38, בטענה כי בארבע השנים האחרונות הוא אנס אותה והכריחה לקיים עמו מגעי מין אוראליים.

אתמול, בדיון להארכת מעצרו בבית המשפט השלום בעיר, טענה נציגת המשטרה, רס"מ אושרה בן־הרוש, כי החשוד עשה את המעשים המיוחסים לו כאשר התגורר בדירת משפחת אשתו, בה גם התגוררה הנערה. הבי המעשה המגונה האחרון אירע לפני כחודש.

עובדי מד"א הכריזו סכסוך עבודה

מאת עזרא חן

הוועד הארצי של עובדי מגן־דוד־אדום הכריז אתמול, באישור ההסתדרות, על סכסוך עבודה בעקבות הודעת ההנהלה שאין ביכולתה לכבד את ההסכם לתשלום התוספת הייחודית לעובדים שנחתם לפני חודש.

יו"ר הוועד הארצי של עובדי מד"א, אלי בן־קסוס, מסר, כי אם ההנהלה לא תחזור בה מהחלטתה יפסיקו נהגי אמבולנסים לגבות כספים עבור הובלת חולים.

לדבריו נמנע הוועד בשנתיים האחרונות, שבמהלכן יושמה תוכנית ההבראה, מלהעלות דרישות שכר, בהתחשב במצבו הקשה של הארגון. אך עתה, עם סיום תהליך הפיטורין של 160 עובדים, דורש הוועד להשוות את התוספת הייחודית של עובדי מד"א לזו הניתנת לעובדי מכבי־אש.

דובר מד"א מסר בתגובה, כי "הנהלת מד"א אינה רשאית לשלם תוספת שכר החורגת מהחלטות הממונה על השכר באוצר. מתוך הבנה לדרישות העובדים החליט הוועד הפועל של מד"א לפנות לממשלה כדי שתשקול מענה הולם לבעיה".

התאחדות עולי אמריקה הלטינית ספרד ופורטוגל | הג׳ובנות היהודית לארץ ישראל | ההסתדרות הציונית העולמית

עצרת הזדהות עם קורבנות הפיגוע בארגנטינה

שתי עצרות יערכו, בו־זמנית, בתל־אביב ובבואנוס איירס, כדי להביע הזדהות עם האבל על קורבנות הפיגוע בארגנטינה ושותפות גורל הקהילות היהודיות בעולם.

היום, יום ה' 21.7.94 בשעה 19:30

ברחבת מוזיאון תל-אביב

תערך עצרת בהשתתפות יוצאי אמריקה הלטינית מכל רחבי הארץ, התאחדויות העולים, פעילי עליה וארגוני ידידות ארגנטינה ישראל. נציגי הנהגת המדינה והנהגת הסוכנות היהודית וההסתדרות הציונית העולמית, יעבירו מסר לקהילה היהודית בבואנוס איירס, שם תערך באותה שעה עצרת אבל והזדהות בהשתתפות עשרות אלפי ארגנטינאים.

כאיש אחד בלב אחד

קיץ פילהרמוני

"צלילים מן ההיכל"

התזמורת הפילהרמונית הישראלית בערוץ 1

מחר ובכל יום שישי בשעה 14:00, (במשך 3 חודשים). ישודר בערוץ 1 במסגרת הטלויזיה החינוכית, קונצרט מתוך סדרת הקונצרטים לנוער של התזמורת הפילהרמונית הישראלית.

אל תחמיצו!!

صكنا من الاصل

הסרבים מציבים תנאים לקבלת תוכנית השלום של המעצמות לבוסניה

הפדרציה המוסלמית־קרואטית מקבלת את התוכנית; המעצמות הודיעו בעבר שלא יסכימו להצבת תנאים, אך מומחים מעריכים שיקבלו את התשובה הסרבית כדי לא להעמיק מעורבותן בסכסוך

ז'נווה (רויטר). – הסרבים בבוסניה אמרו אתמול "כן אולי" לתוכנית השלום לרפובליקה; רוסיה והמערב הודיעו שלא יקבלו תשובה חיובית מותנית, אך ייתכן שעתה יסכימו לקבלה לעת עתה.

מנהיג הסרבים בבוסניה, רדובאן קרדז'יץ', קיים בז'נווה פגישה קצרה עם נציגים מ"קבוצת הקישור" – הכוללת את ארה"ב, רוסיה, צרפת, בריטניה וגרמניה – והעביר לידיהם את התשובה של הפרלמנט הסרבי בבוסניה. "אנו מבינים שיש תנאים רבים סביב התשובה, אך היא מכילה הצהרה שהתוכנית בכללה מקובלת", אמר דיפלומט מערבי.

"קבוצת הקישור" דרשה מהסרבים ומבעלי הברית המוסלמים והקרואטים לקבל את מפת החלוקה של בוסניה ללא תנאים או לעמוד בפני צעדי גמול.

מקורות סרביים אמרו שהתשובתם קובעת שמפת החלוקה המוצעת היא בסיס למו"מ נוסף על תוכנית כוללת, שעליה ניתן יהיה לדון רק לאחר עיבוד פרטיה המלאים. "יש הרבה פרטים בהכרזה הסרבית", אמר אחד הדיפלומטים.

קודם לכן הודיעו מנהיגי המוסלמים והקרואטים ל"קבוצת הקישור" כי הם מקבלים את התוכנית – המעניקה לפדרציה המוסלמית־קרואטית 51 אחוז משטח בוסניה ולסרבים 40 אחוז – אף שאינם מרוצים ממנה. נראה שהם מצפים שהסרבים ידחו את התוכנית ובכך יעמידו עצמם כמי שמנעו את השגת השלום.

עתה על המעצמות להחליט האם תשובתו של קרדז'יץ' מספקת, או האם יש להתייחס אליה כאל תשובה שלילית. אם יבחרו באפשרות השנייה, הדבר עשוי להביא להחמרת העיצומים על סרביה, לאיסור על הכנסת נשק לאזורים מסויימים בבוסניה ולבסוף אולי אף להסרת אמברגו הנשק מעל המוסלמים.

"קבוצת הקישור" הבינה עתה שהבלוף שלה התגלה", אמר דיפלומט המקורב למו"מ. מומחים העריכו בשבועות האחרונים, כי תשובה דו־משמעית מצד הסרבים תביא להתמוטטות החזית האחידה של חמש המעצמות. אחד הסימנים לכך הוא העובדה שחלק מהדיפלומטים הגדירו את התשובה הסרבית כ"כן אבל" – תשובה שלדברי מנהיגי המערב משמעותה "לא" – בעוד אחרים הגדירו אותה כ"כן ו..." וביקשו פרטים נוספים.

"קבוצת הקישור" תקיים מגעים נוספים עם שני הצדדים בז'נווה, שם גם ייפגשו שרי החוץ של חמש המעצמות ב־30 ביולי כדי להחליט האם התשובה הסרבית מספקת ומה הצעדים הבאים שיינקטו.

אם הם יחליטו שהתשובה הסרבית היא חלק מטקטיקה של דחייה הם עשויים לממש את איומם לנקוט בצעדים צבאיים נגד הסרבים. אבל מומחים מעריכים, כי המעצמות אינן נלהבות להעמיק את מעורבותן בסכסוך. לדברי מומחים אלה, המעצמות עשויות להחליט שהמצב הנוכחי – המשך השיחות והמשך הקרבות ברמה נמוכה – עדיף, למרות אובדן היוקרה הצפוי במקרה שלא ימומשו האיומים כלפי הסרבים.

צפון קוריאה הבטיחה כי לא תיסוג מהבטחתה להקפיא תוכניתה הגרעינית

סיאול (רויטר). – מאות אלפי צפון קוריאנים צפו במנהיגיהם מכבדים את קים יונג־איל כמנהיגה של המדינה ומיישמים בכך את רצון אביו, "המנהיג הגדול" קים איל־סונג.

בעצרת ענק בראשה עמד קים יונג־איל בכיכר קים איל־סונג בלב פיונגיאנג, נשבעו הדוברים אמונים בזה אחר זה, לאחר שהעלו על נס את המנהיג הסטליניסטי שמת ב־8 ביולי. מומחים אומרים שהתמיכה הכללית מבטיחה את השושלת הקומוניסטית הראשונה, למרות שצפון קוריאה לא הכריזה רשמית על מינוי של קים יונג־איל לתפקידים הבכירים – במפלגה ובמדינה.

פקיד בכיר בסיאול אמר כי קרוב לוודאי שההודעות הרשמיות על מינויו של קים ייעשו בימים הקרובים בכינוס של הוועד המרכזי של המפלגה הקומוניסטית.

"כיום עומד בראש המהפכה שלנו החבר קים יונג־איל, המפקד העליון של הכוחות המהפכניים המזויינים", אמר בנאומו בפני העצרת סגן ראש הממשלה ושר החוץ, קים יונג־נאם. "כשהוא במרכז, חברי המפלגה ילכו אחריו", הוסיף.

ואילו סגן שר ההגנה, קים קוואנג־ג'ין, הבטיח את נאמנות הצבא בן 1.1 מיליון החיילים ל"מנהיג היקר", שעמד במרכז בימת הכבוד. "חיילינו ימלאו את רצונו של המנהיג הגדול ויתמכו בקים יונג־איל כראש המדינה, המפלגה והעם", אמר.

בצעד יוצא דופן העבירה הטלוויזיה הצפון קוריאנית את שידור העצרת לחו"ל. מומחים בסיאול אמרו שהצעד נועד להמחיש את התחלת עידן שלטונו של קים יונג־איל. לדבריהם, הסימנים הראשונים מלמדים שקים ימשיך במדיניותו של אביו, כולל במהלכים להפגת המתח עם ארה"ב ודרום קוריאה סביב תוכניתה הגרעינית של פיונגיאנג ובנסיונות לדיאלוג עם המערב.

"צפון קוריאה תרצה קרוב לוודאי לומר לעולם שמנהיגותו החדשה של קים יונג־איל החלה את דרכה בצורה יציבה", אמר ראש המוסד הדרום קוריאני ללימודי צפון קוריאה, קים צ'אנג־סון.

שיחות רמות דרג בין ארה"ב לצפון קוריאה בז'נווה על תוכניתה הגרעינית של פיונגיאנג הושעו בעקבות מותו של קים איל־סונג. הנשיא המנוח התחייב להפסיק את התדלוק מחדש של הכור הגרעיני ביונגביון במשך השיחות. פקיד אמריקאי בכיר במשרד החוץ האמריקאי אמר אתמול, כי צפון קוריאה הבטיחה לוושינגטון כי מדיניותה לא תשתנה וכי השיחות יחודשו.

עוזר שר החוץ האמריקאי לענייני מזרח אסיה, וינסטון לורד, אמר במסיבת עיתונאים כי צפון קוריאה הבטיחה חד משמעית להקפיא את תוכניתה הגרעינית.

ילד רואנדי על סף גוויעה ברעב מקבל תמיסת גלוקוזה מידי איש הצלב האדום במחנה פליטים בזאיר (צילום: א.פ.)

ייתכן שמגיפת כולרה כבר פרצה במחנות הפליטים הרואנדים בזאיר

אומרים ארגוני הסיוע; תוצאות הבדיקות יתקבלו רק בעוד 3 ימים; חיילים צרפתים קוברים מאות מתים בקברי אחים בעיירה גומא

(סוכנויות הידיעות). – מאות גופות, רבות מהם של ילדים, של פליטים שברחו מרואנדה התגוללו אתמול ברחובות גומא ואנשי ארגוני סיוע אמרו כי ייתכן שמגיפת כולרה כבר פרצה במקום.

הגופות של הגברים, הנשים והילדים הרואנדים התגוללו ברחובות עיירת הגבול בזאיר, בדרכים ממנה למחנות הפליטים הסמוכים ובמחנות עצמם. אנשי ארגון הסיוע "קאריטס" וחיילי כוח ההתערבות הצרפתי הערימו את הגופות על משאיות וקברו אותם בקברי אחים ליד נמל התעופה של גומא. באחת המשאיות לבדה הוטענו 100 גופות, שהושלכו לקבר בו היו כבר עשרות גוויות.

במחנה הפליטים קיבומבא – בו שוהים כ־300 אלף ממליון הפליטים שנמלטו ממלחמת האזרחים ומעשי הטבח האתניים ברואנדה – התמוטטו אנשים מסביב שני אוהלי המרפאה שהוקמה על־ידי ארגון "רופאים ללא גבולות". פליטים הגוססים ומתים התערבבו בקרב קבוצות של ילדים גוועים.

גם במחנה מוניגי – אליו לא הגיעה כל אספקה מאז החלה הבריחה ההמונית מרואנדה לפני שבוע – נראו מחזות דומים.

אין עדיין נתונים על מספר המתים – ממחלות, התייבשות ופציעות – אך ברור שמספרם עלה באופן דרמטי ביומיים האחרונים והגיע למאות.

נשיא "רופאים ללא גבולות" אמר כי הצוותים הרפואיים של ארגונו דיווחו על 80 מקרים החשודים במקרי כולרה במוניגי ו־40 במקומות אחרים. "אבל זהו קצה הקרחון בלבד. אלה מחנות עצומים", אמר. הוסיף: "יש את כל הסימנים הקליניים של כולרה. אנשים מקיאים וסובלים משלשול קשה. הם מאבדים הרבה נוזלים תוך מספר שעות. המצב חמור מכל מה שניתן לדמיין. אנו רק יכולים להקטין את הנזק. אם מגיפה תתחיל היא תתפשט במהירות רבה".

הוא הוסיף שתוצאות הבדיקות הקובעות האם אמנם מדובר במקרי כולרה יתקבלו רק בעוד שלושה ימים. לדבריו, הסטטיסטיקה מגלה שבין אחוז לשניים מהאנשים במחנות יסבלו מכולרה קשה, וכי מחצית מהחולים ימותו.

בתוך כך אמרה אתמול סוכנות הפליטים של האו"ם, כי היא נקלעה ל"משחק קטלני של כסאות מוסיקליים" בנסיונה להתמודד עם זרם הפליטים. דוברת הסוכנות, סילווה פואה, דחתה את האשמות לפיהן לא נעשה מספיק כדי להתכונן למשבר הצפוי. "מוקדם יותר כאשר התכוננו לחצי מיליון פליטים אמרו שאנו מגזימים, שמספר הפליטים לא יהיה כה גבוה. עתה מאשימים אותנו שאיננו עושים די".

סוכנות הפליטים של האו"ם אחראית על טיפול בבעיות פליטים ברחבי העולם, אך היא נזקקת למימון ולאספקה מהמדינות התורמות באו"ם. "בשנה שעברה, במיוחד מסביב לרואנדה ובורונדי, התנהל משחק קטלני של כסאות מוסיקליים. התכוננו לפליטים במקום אחד, ולפתע הופיע שיטפון במקום אחר", אמרה פואה.

ארה"ב דורשת התפטרות השלטון הצבאי בהאיטי עד אוקטובר

פורט־או־פרינס (רויטר). – מנהיגי האיטי ממשיכים לשחק על זמן, בעת שהאלימות במדינה הקריבית גוברת וארה"ב הודיעה שהיא מצפה מהשליטים הצבאיים להסתלק עד ה־1 באוקטובר.

היועץ המיוחד של הנשיא קלינטון לענייני האיטי, וויליאם גריי, אמר כי הוא מצפה שהשליטים הצבאיים יסתלקו מתפקידם עד אוקטובר והנשיא עצמו אמר שמדובר לא רק בשלושה אנשי הצבא הבכירים.

וושינגטון והקהילה הבין־לאומית מעוניינות להשיב לשלטון בהאיטי את הנשיא המודח, ז'אן־ברטרן אריסטיד. לשם כך הוטלו על האיטי סנקציות כלכליות וארה"ב אף עושה הכנות להתערבות צבאית אפשרית.

"אנו מצפים ששלושת הבכירים לא יהיו בשלטון", אמר גריי. הוא התייחס למפקד הצבא, הגנרל ראול סדרס, למפקד משטרת פורט־או־פרינס הבירה, הקולונל מישל פרנסואה, ולראש המטה של הצבא, הגנרל פיליפ ביאמבי.

אך קלינטון אמר אתמול כי "זו שטות לחשוב שסילוק שניים או שלושה אנשים יתן להאיטי הזדמנות".

חילופי גברי בקבינט הבריטי – במטרה לשפר תדמית הממשלה

לונדון (עיר וע.א.פ.). – ראש ממשלת בריטניה, ג'ון מייג'ור, החליף אתמול ארבעה משרי הקבינט, בחילופי הגברי המשמעותיים ביותר שהיו בממשלתו מאז עלה לשלטון לפני 45 חודשים.

מייג'ור הדיח את שרי החינוך, התחבורה, המורשת הלאומית, וכן את מנהיג בית הלורדים, על מנת לשפר את תדמית ממשלתו ולהתכונן להתמודדות עם האופוזיציה של הלייבור, לקראת הבחירות ב־97.

בממשלתו החדשה, העביר מייג'ור את מייקל פורטילו, המייצג את האגף הימני במפלגה, במשרד האוצר למשרד העבודה, את ג'יליאן שפרד מהחקלאות לחינוך ואילו סטיבן דורל, סגן שר האוצר, מונה לשר המורשת הלאומית.

כמו כן הוא מינה את סגן שר ההגנה ג'רמי האנלי כיושב ראש המפלגה השמרנית, וכלל אותו בקבינט, המונה עתה 23 שרים. אולם מדובר בשינויים מוגבלים ובשלושת המשרדים החשובים ביותר – חוץ, כלכלה ופנים – לא חלו שינויים.

הודעות בעניין חוק תכנון ובניה

הודעה לנושים
עפ"י סעיף 89 (א) לחוק הירושה תשכ"ה־1965
בהיותו מנהל עזבון של המנוח היימן גריי ז"ל בעל דרכון אוסטרלי מס' 6־986672, אשר התגורר באוסטרליה ונפטר שם ביום 7.10.90, עפ"י צו מינוי מ־13.7.94 של בית המשפט המחוזי בתל־אביב/יפו בתיק עזבונות 5185/93, אנו מזמינים את נושי המנוח להודיע לנו בכתב תוך 90 יום מיום פרסום מודעה זו על כל תביעה שיש להם נגד עזבון המנוח היימן גריי ז"ל.
אמנון אברהמוב ישעיהו בע"מ
מנהלי עזבון
אצל קרן קימת לישראל
רח' צבי קפירא 11 64358
טל: 03־5261102

הועדה המקומית לתכנון ולבניה תל־אביב־יפו
הודעה לפי סעיף 149 לחוק התכנון והבניה תשכ"ה 1965
הרינו מודיעים בזאת כי הוגשה לועדה מקומית לתכנון ולבניה ת"א יפו בקשה ליתן היתר לשימוש חורג מהרשאה (יש רשיון לעסק) למשרד במקבץ חופשי במרתף בשטח 45.5 מ"ר לצמיתות, ברחוב שלמה המלך מס' 58 גוש 6952 חלקה 1 תיק בנין 0191־058 בקשה מס' 94־0941.
בעל קרקע או בניין או המחזיק בהם, אשר עלול להפגע מאישור הבקשה יכול לעיין בבקשה המצבאת במח' בקרה והעוד שד' בן גוריון 68, בשעות קבלת קהל ימים א'־ה' (8.00־11.00). במידה ויש לו התנגדות להוצאת היתר/אישור הנ"ל במקום זה רשאי להגיש לועדה המקומית לתכנון ולבניה תל־אביב־יפו, שד' בן גוריון 68, את התנגדותו המנומקת ולציין כתובתו המדוייקת וטלפון.
התנגדויות תתקבלנה במשך 14 יום מתאריך פרסום הודעה זו ותובאנה לדיון בפני הועדה הנ"ל.
אדריכל דן דרין יו"ר ועדת המשנה לתכנון ולבניה תל־אביב־יפו

הועדה המקומית לתכנון ולבניה תל–אביב–יפו
חוק התכנון ובניה תשכ"ה–1965
מודעה בהתאם לסעיף 149
הרינו מודיעים כי לועדה המקומית לתכנון ולבניה תל־אביב־יפו הוגשו בקשות לעסקים המפורטים להלן, למתן אישור לשימוש חורג.
כל מי שיש לו התנגדות להוצאת האישור לעסק מן העסקים הנ"ל, רשאי להגיש לועדה המקומית לתכנון ולבניה תל־אביב־יפו תוך 14 יום מתאריך פרסום זה את התנגדותו ולציין את שמו המלא, כתובתו המדוייקת, מס' הטלפון ונימוקי ההתנגדות.
יש לשלוח ההתנגדות לאגף רישוי עסקים (לידי גב' מירי־מרכזת הועדה המייעצת לשימושים חורגים) שד' בן גוריון 68 ת"א־יפו מיקוד 64518.

מס' בקשה	שם בעל העסק	כתובת העסק	סוג העסק
1	צהולה אידה	הגרים 17	השמעת מוסיקה וריקודים צריכה: משקאות משכרים
2	חמשוש 1993	אלנבי 114	מסעדה וצריכה: משקאות משכרים
3	סיני אדם	פרישמן 90	בית קפה

חוק התכנון והבניה־1965
הועדה המקומית לתכנון ולבניה "לודים" רח' משה־דוהבסקי ג. ת.ד. 89 רמלה
בהתאם לסעיף 149 (1) לחוק ניתנת בזה הודעה, שהוגשה בקשה להיתר בגוש 5779 מגרש 374 בישוב שעלבים ע"י נפתלי אלי הורוו. מהות הבקשה: ליתן אישור הקלה בקו בניין אחורי 3.30 מ' במקום 3.50 מ' ו־3.60 מ' במקום 4 המותרים.
כל בעל קרקע או בנין או מחזיק בהם, הרואה עצמו נפגע כתוצאה מאישור הבקשה הנ"ל, יוכל להגיש את התנגדותו המנומקת תוך שבועיים מיום פרסום זה, לועדה המקומית "לודים", בציון כתובתו המדוייקת. את תוכן הבקשה אפשר לראות במשרדי הועדה ברמלה.
בכבוד רב,
ע. לאלו יו"ר הועדה המקומית לתכנון ובניה "לודים"

הועדה המקומית לתכנון ולבנייה חולון
הודעה לפי סעיף 149 לחוק התכנון והבנייה תשכ"ה 1965
הרינו מודיעים בזאת כי הוגשה לועדה מקומית לתכנון ולבנייה חולון בקשה ליתן היתר בנייה להקמת דירת קוטג' ברחוב בית שערים מס' 29 גוש 6020 חלקה 859 תיק בנין 5493 בקשה מס' 94/310 הכוללת את ההקלות הבאות: 10% בקו בנין צדדי מעבר לקו בנין של 3.00 מ' המותר. 10% בקו בנין אחורי מעבר לקו בנין של 5.00 מ' המותר. בנייה בחזית הבניין לפי הקו בו בנויים רוב הבניינים באותו הרחוב 3.80 מ' במקום 5.00 מ'.
בעל קרקע או בניין או המחזיק בהם, אשר עלול להפגע מאישור הבקשה, יכול לעיין בבקשה המצבאת במח' רישוי בנייה, רח' ויצמן 58, בשעות קבלת קהל ימים א', ג', ה' 09.00־12.30 יום ב' 16.00־18.50.
במידה ויש לו התנגדות להוצאת ההיתר הנ"ל במקום זה, רשאי להגיש לועדה המקומית לתכנון ולבנייה חולון, את התנגדותו המנומקת ולציין כתובתו המדוייקת וטלפון.
התנגדויות תתקבלנה במשך 14 יום מתאריך פרסום הודעה זו ותובאנה לדיון בפני הועדה הנ"ל.
מוטי ששון ראש העיר, יו"ר הועדה המקומית לתכנון ולבנייה חולון

עיריית אילת יחידת הנדסה הועדה המקומית לתכנון ולבניה־אילת
הודעה עפ"י סעיף 151 (1) לחוק התכנון והבניה תשכ"ה־1965 ניתנת בזה הודעה כי הוגשה לועדה המקומית לתכנון ולבניה אילת בקשה להקלה בגבס. חריגה מת.ב.ע מספרות מס' 2/135/03/2 21 בגוש 40011 חלקה 86. מהות הבקשה: הקלה של 6% באחוזי בניה. שם המבקש: עיריית אילת׳ בית כנסת "יהלום" כל המעונין יכול לעיין בבקשה ובתכנית המצורפת עליה ללא תשלום, במשרד הועדה המקומית לתכנון ולבניה אילת. כל הרואה עצמו נפגע או עלול להפגע עפ"י אישור ההקלה רשאי להגיש התנגדות בכתב לבקשה האמורה לועדה המקומית בעיריית אילת רח' חטיבת הנגב 6, תוך שבועיים מיום פרסומה של הודעה זו בעתון. התנגדות להקלה לא תתקבל ולא תידון אלא אם כן הוגשה בכתב בפירוט הנימוקים ובלווי תצהיר המאמת את העובדות שעליהן היא מסתמכת.
שמואל פילוס
יו"ר ועדת המשנה

חוק התכנון והבניה התשכ"ה־1965 מרחב תכנון מקומי זמורה
הודעה בדבר הפקדת תכנית הכוללת שינוי תכנית מתאר מקומית ומסורת בזה הודעה, בהתאם לסעיף 89 לחוק התכנון והבניה, התשכ"ה־1965 כי במשרדי הועדה המחוזית לתכנון ובניה, מחוז המרכז ובמשרדי הועדה המקומית לתכנון ובניה זמורה מופקדת תכנית המהווה שינוי תכנית מתאר מקומית הנקראת: "תכנית מספר זמ/576". [illegible]
ד"ר אהרן לוי
יו"ר הועדה המחוזית לתכנון ובניה מחוז המרכז

חוק התכנון והבניה, התשכ"ה־1965 מרחב תכנון מקומי זמורה
[illegible]
ד"ר אהרן לוי
יו"ר הועדה המחוזית לתכנון ובניה מחוז המרכז

ועדת המשנה לתכנון ובניה עיריית באר־שבע
הוועדה עפ"י סעיף 149 (1) לחוק התכנון והבניה תשכ"ה 1965 ניתנת בזאת הודעה כי הוגשה לוועדת המשנה לתכנון ובניה ב"ש בקשה למתן הקלה באחוזי בניה מתכנית מפורטת מהות הבקשה הקלה באחוזי בניה מהמותרים לפי התכנית הנ"ל מגרש B 318 מגרש 38060 כתובת רח' בית שאן 8 באר שבע כל המעוניין יכול לעיין בבקשה ובתוכנית המצורפת אליה ללא תשלום במשרד הוועדה המקומית בימים ובשעות שהמשרדים האמורים פתוחים לקהל. כל הרואה עצמו נפגע או עלול להיפגע מעניין ההקלה רשאי להגיש התנגדות לבקשה האמורה תוך שבועיים מיום פירסומה של מודעה זו בעתון.
על החתום
יו"ר וועדת המשנה לתכנון ובנין עיריית באר־שבע

מרחב תכנון מקומי השומרון
[illegible]
יעקב סמלר
יו"ר הועדה המקומית לתכנון ולבניה, השומרון

עיריית חיפה משרד מהנדס העיר הועדה המקומית לתכנון ולבניה העיר חיפה
רחוב ביאליק 3, חיפה טלפון 04־356890
[illegible]
ד"ר י. חס
מהנדס העיר

הועדה המקומית לתכנון ולבניה אשקלון
[illegible]
בני וקנין
יו"ר הועדה המקומית לתכנון ולבניה אשקלון

ועדת המשנה לתכנון ולבניה מרחב תכנון מקומי – ראשל"צ
הודעה לפי סעיף 149 (1) לחוק התכנון והבניה תשכ"ה־1965
נמסרת בזאת הודעה כי לועדת המשנה של הועדה המקומית לתכנון ולבניה ברחוב ראשון־לציון הוגשה בקשה למתן שימוש חורג בגוש 3631 חלקה 52. לפי תכנית מתאר/תכנית מפורטת נמצאת החלקה הנ"ל באזור חקלאי. קיימים מבנים. בקשת בעלי החלקה שימוש חורג ל־5 שנים בחקלאי לתעשיה עבור מבנים הקיימים בנויה.
לכל מי שיש התנגדות מאיזו סיבה שהיא לבקשה הנ"ל יואיל להגישה בכתב במנהל המבקש והרוצה להופיע בפני עורך דין המבקש את העובדות שעליהן היא מסתמכת תוך 15 יום מיום פרסום הודעה זו. באם לא תתקבל התנגדות לבקשה הנ"ל כל ההנגדות לעיל, תובא הבקשה לאישור.
מאיר ניצן
יו"ר הועדה המקומית לתכנון ולבניה מרחב תכנון מקומי ראשון־לציון

הועדה המקומית לתכנון ולבניה יהוד
[illegible]
בכבוד רב,
שלמה בקשי
יו"ר הועדה לתכנון ולבניה ראש המועצה

הועדה המקומית לתכנון ולבניה רכס הכרמל
(שכונת נווה, דלית אל כרמל – טל: 04־303335)
[illegible]
יו"ר הועדה המקומית רכס הכרמל

מועצה אזורית עמק הירדן
מכרז 11/94
לבחירת רב עיר למועצה מקומית כנרת ועמק הירדן
תיקון
1. אני מודיע בזה על תיקון הודעה על מכרז 11/94 באופן שכותרת המכרז תהיה כלהלן:
"מכרז 11/94
בחירת רב עיר למועצה מקומית כנרת ועמק הירדן".
2. יתר הפרטים והתנאים הכלולים בהודעה המכרז אשר פורסמה ביום 13.6.94 תחת הכותרת "מכרז 11/94 לכהונת רב עיר בעמק הירדן", יוותרו ללא שינוי.
בברכה
זאב שהר
יו"ר ועדת הבחירות לרב עיר

חוק התכנון ובניה התשכ"ה־1965
מרחב תכנון מקומי בני ברק
הודעה בדבר אישור הבנית המהווה שינוי תכנית מתאר מקומית
נמסרת בזה הודעה, בהתאם לסעיף 117 לחוק התכנון והבניה, תשכ"ה־1965, בדבר אישור תכנית, המהווה שינוי תכנית מתאר מקומית הנקראת: "תכנית בני ברק מס' 610", [illegible]
שמואל לסקי יו"ר הועדה המחוזית לתכנון ובניה מחוז תל־אביב

מרחב תכנון מקומי־שומרון
נמסרת בזה הודעה לפי סעיף 149 לחוק התכנון והבניה תשכ"ה־1965, כי הוגשה בקשה ע"ש שלוה את יוסי השקעות בע"מ בגוש 10105 חלקה 366 בפרדס חנה. [illegible] להגיש תוך 14 יום מפרסום הודעה זאת, לועדה המקומית השומרון (ת.ד. 68, זכרון יעקב 30950)
זהר לוין
יו"ר הועדה המקומית השומרון

חוק התכנון והבניה תשכ"ה־1965
הועדה המקומית לתכנון ולבניה תל־אביב־יפו
מודעה בהתאם לסעיף 149
הרינו מודיעים בזאת כי הוגשה לועדה המקומית לתכנון ולבניה תל־אביב־יפו בקשה ליתן אישור לאיחוד חלקות 32, 35 בגוש 6972 הרב כשיל ישראלי 73, 75.
למי שיש התנגדות להוצאת ההיתר/האישור הנ"ל במקום זה רשאי להגיש לועדה המקומית לתכנון ולבניה תל־אביב־יפו בשד' בן גוריון 68, את התנגדותו המנומקת ולציין כתובתו המדוייקת.
התנגדויות תתקבלנה במשך 14 יום מתאריך פרסום מודעה זו ותובאנה לדיון בפני הועדה הנ"ל.
י. בסמי סגן ראש העיריה
יו"ר ועדת המשנה לתכנון ולבניה תל־אביב־יפו

הודעה בדבר בקשה לפירוק חברה
בבית המשפט המחוזי ת"א־יפו
תיק אזרחי 189/94
בענין: פקודת החברות (נוסח חדש), התשמ"ג־1983
ובענין: אגריטור בע"מ
והמבקשים: עובדי החברה ע"י ב"כ עוה"ד ג. הורנשטיין ו/או ג. הורנשטיין, ו/או ל. סרלובסקי ו/או מ. הודריך ו/או א. הורנשטיין, מרח' בן יהודה 127, ת.ד. 3213 תל־אביב 61031.
נמסרת בזה הודעה, כי ביום 21/6/94 הוגשה בקשה לבית המשפט המחוזי בת"א לפרק את החברה הנזכרת לעיל, וכי בקשת פירוק זו תישמע בפני כבוד השופט לויט היושב בדין ביום 5/1/94 בשעה 9:00.
כל נושה או משתתף של החברה האמורה הרוצה לתמוך במתן צו בענין הבקשה או להתנגד לכך, רשאי להופיע בשעת הבירור, אם בעצמו או באמצעות עורך הדין שלו. העתק מן הבקשה יינתן לכל נושה או משתתף של החברה שידרוש זאת מן החתום מטה תמורת התשלום הקבוע בעדו.
עו"ד גלילה הורנשטיין
ב"כ המבקשים
הערה: כל הרוצה להופיע בשעת בירור הבקשה האמורה חייב למסור, או לשלוח על ידי הדואר, לחתום לעיל הודעה על רצונו זה. ההודעה, בציון השם והמען של האיש או הפירמה ובחתימתם או בחתימת בא כוחם, צריכה להימסר או להישלח באופן שתגיע אל החתום לעיל לא יאוחר משעה 13.00 של יום 4/1/94

הודעה בדבר בקשה לפירוק חברה
בבית המשפט המחוזי בתל־אביב־יפו
תיק אזרחי 188/94
בענין: פקודת החברות (נוסח חדש), התשמ"ג־1983
ובענין: ר. פ. מסל יבוא ושיווק בע"מ
והמבקשים: עובדי החברה ע"י ב"כ עוה"ד ג. הורנשטיין ו/או ג. הורנשטיין, ו/או ל. סרלובסקי ו/או מ. הודריך ו/או א. הורנשטיין, מרח' בן יהודה 127, ת.ד. 3213 תל־אביב 61031.
נמסרת בזה הודעה, כי ביום 21/6/94 הוגשה בקשה לבית המשפט המחוזי בת"א לפרק את החברה הנזכרת לעיל, וכי בקשת פירוק זו תישמע בפני כבוד השופט לויט היושב בדין ביום 5/1/95 בשעה 9.00.
כל נושה או משתתף של החברה האמורה הרוצה לתמוך במתן צו בענין הבקשה או להתנגד לכך, רשאי להופיע בשעת הבירור, אם בעצמו או באמצעות עורך הדין שלו. העתק מן הבקשה יינתן לכל נושה או משתתף של החברה שידרוש זאת מן החתום מטה תמורת התשלום הקבוע בעדו.
עו"ד גלילה הורנשטיין
ב"כ המבקשים
הערה: כל הרוצה להופיע בשעת בירור הבקשה האמורה חייב למסור, או לשלוח על ידי הדואר, לחתום לעיל הודעה על רצונו זה. ההודעה, בציון השם והמען של האיש או הפירמה ובחתימתם או בחתימת בא כוחם, צריכה להימסר או להישלח באופן שתגיע אל החתום לעיל לא יאוחר משעה 13.00 של יום 4/1/94

הודעה בדבר בקשה לפירוק חברה
בבית המשפט המחוזי בת"א יפו
תיק אזרחי 187/94
בענין: פקודת החברות (נוסח חדש), התשמ"ג־1983
ובענין: אליהו פסט בע"מ
והמבקשים: עובדי החברה ע"י ב"כ עוה"ד ג. הורנשטיין ו/או ג. הורנשטיין, ו/או ל. סרלובסקי ו/או מ. הודריך ו/או א. הורנשטיין, מרח' בן יהודה 127, ת.ד. 3213 תל־אביב 61031.
נמסרת בזה הודעה, כי ביום 21/6/94 הוגשה בקשה לבית המשפט המחוזי בת"א לפרק את החברה הנזכרת לעיל, וכי בקשת פירוק זו תישמע בפני כבוד השופט לויט היושב בדין ביום 5/1/94 בשעה 9:00.
כל נושה או משתתף של החברה האמורה הרוצה לתמוך במתן צו בענין הבקשה או להתנגד לכך, רשאי להופיע בשעת הבירור, אם בעצמו או באמצעות עורך הדין שלו. העתק מן הבקשה יינתן לכל נושה או משתתף של החברה שידרוש זאת מן החתום מטה תמורת התשלום הקבוע בעדו.
עו"ד גלילה הורנשטיין
ב"כ המבקשים
הערה: כל הרוצה להופיע בשעת בירור הבקשה האמורה חייב למסור, או לשלוח על ידי הדואר, לחתום לעיל הודעה על רצונו זה. ההודעה, בציון השם והמען של האיש או הפירמה ובחתימתם או בחתימת בא כוחם, צריכה להימסר או להישלח באופן שתגיע אל החתום לעיל לא יאוחר משעה 13.00 של יום 4/1/94

הועדה המקומית לתכנון ולבניה "הדרים"
הוד השרון רח' בני ברית 7 טל: 09־409808
הודעה לפי סעיף 149 לחוק התכנון והבניה תשכ"ה־1965 ניתנת בזה הודעה כי הוגשה לועדה המקומית לדון, בקשה להקלה במספר יחידות הדיור בגוש 6412 חלקות 276 ו־277 (חלק) על ידי בני נח בע"מ והמהווה חריגה, היינו: תוספת יחידת דיור משטח של 75 מ"ר במסגרת תוספת 10% שנרשאת הועדה לאשר כהקלה. כל המעוניין אם כבעל ואם מבחינה אחרת, בקרקע, בבניינים או בנכסים אחרים שאשור הבקשה משפיע עליהם, יוכל לעיין בהעתקי התכנית במשרדי הועדה המקומית בשעות הקבלה הרגילות להגיש התנגדויות מנומקות בכתב לתכנית תוך 21 יום מתאריך פרסום זה.
צ. חורות
יו"ר הועדה המקומית לתכנון ולבניה "הדרים"

מערכת תקשורת "תדיראן" בבולגריה

מאת כתב דבר

מערכת ממוחשבת למידע על מספרי טלפון ("שירות "144") של תדיראן תקשורת הופעלה בסופיה, בולגריה.

המערכת סופקה על ידי תדיראן תקשורת בשיתוף פעולה עם חברת מכיים והיא הראשונה מבין מספר מערכות, שיספקו שירות לכל המדינה.

המערכת הוסבה לשפה הקירילית והיא כוללת 50 עמדות לטלפניות. המערכת היא גירסה מתקדמת של מערכת דומות שפותחו בתדיראן תקשורת עבור חברת בזק.

תדיראן תקשורת מצפה, כי פרוייקטים נוספים יוסכמו בזמן הקרוב עם חברת הטלפונים של בולגריה.

"בינת" תייצג את "פור" בתחום מוצרי איי.טי.אם

מאת הדס נייפמן

חברת בינת תקשורת מחשבים מקבוצת רד בינת הזמנתה לנציגת חברת פור (fore) האמריקאית בארץ. פור עוסקת בתחום מוצרי איי.טי.אם (asynchronous transfer mode – atm), המיועדים לרשתות תקשורת מקומית.

פור החלה את פעילותה ב־1990 והפכה לחברה הראשונה בעולם שסיפקה פתרון איי.טי.אם כולל, לסביבת רשתות תקשורת מקומית, הראשונה. שיישמה וסיפקה מתג התומך בערוצי איי.טי.אם ממותגים בהתאם לתקן הנדיש של פורום האיי.טי.אם העולמי. ערוצים ממותגים אלה מאפשרים יצירת תקשורת דינמית בקצבים גבוהים בין משתמשי איי.טי.אם, בדומה לקיים בתחום שירות הטלפון.

בתוך שלוש שנים בלבד מתחילת פעילותה, השיגה פור ב־1993 נתח שוק כלל עולמי של 74% בתחום ה"איי.טי.אם – לן", ומכירותיה הסתכמו בכ־24 מיליון דולר, לעומת חמישה מיליון דולר ב־1992 ו־0.1 מיליון דולר ב־1990.

קירק רינגלי, מנהל המכירות לאירופה של פור, מציין כי כיום אין כל ספק שטכנולוגיית האיי.טי.אם היא השלב הבא בהתפתחות התקשורת. זאת, לאור היכולת של טכנולוגיה זו להקצות למשתמש, באופן דינמי, רוחב פס פנוי להעברת המידע (כמו בניצול רוחב הפס להעברת שיחות טלפון). היתרון של טכנולוגיית האיי.טי.אם על פני טכנולוגיות אחרות, טמון בניצול היעיל של משאבי הרשת שהיא מאפשרת, הודות לשימוש בתאים קצרים בעלי גודל קבוע המאפשרים את העברת המידע ללא שהיות חריגות. לעובדה זו חשיבות רבה בתחום העברה דיגיטלית של קול או וידאו, בשימושים כמו העברת תמונות רנטגן, אולטראסאונד, בדיקה רפואית על ידי רופא מומחה הנמצא רחוק מבית החולים בו מתבצעת הבדיקה (השיטה מאפשרת לרופא לראות את כל הנחוץ לו לשם הבדיקה בווידאו, כשהעברת האינפורמציה מתבצעת במהירות גבוהה פי כמה מזו המתאפשרת היום), הוראה מרחוק, הפצת שידורי טלוויזיה על פי בחירה וגיבוי מאגרי מידע.

מוצרי חברת פור מאפשרים שילוב רשתות תקשורת מקומיות קיימות, וכן בניית רשתות איי.טי.אם מהירות ועצמאיות, באמצעות שלושה מרכיבים: כרטיסי איי.טי.אם המסופקים למערכות ההפעלה הנפוצות; רכזות האיי.טי.אם של פור, המספקות קישוריות מהירה לתחנות איי.טי.אם או לאלמנטים אחרים בעלי ממשק איי.טי.אם (ניתן לחבר את הרכזות בינן לבין עצמן, או להבריך לרשתות איי.טי.אם חיצוניות לצורך בניית רשתות תקשורת גדולות).

"בלי תירוצים": "המזרחי" יפצה לקוח שהמתין יותר מ־9 דק' בתור

מאת דן הלוי

בנק המזרחי עומד להרחיב שיטה שנוסתה בו לאחרונה, המיועדת לייעל ולקצר את הטיפול שנותנים פקידי הדלפק ("טלרים") שלו ללקוחות הממתינים בתור לקבלת השירות.

לפי השיטה, המכונה "בלי תירוצים", לקוח שימתין בתור יותר מ־9 דקות לקבלת השירות, יקבל בו במקום פיצוי בסך 10 ש"ח מזומן. וזה הולך כך: בסמוך לכניסה לתור מותקן שעון החתמה. דיילת מוסרת ללקוחות הנכנסים לבנק פיתקית, המוחתמת בשעת כניסתם לסניף. ליד פקידי הדלפק מותקן מונה מספרים אלקטרוני וכן שעון גדול, המאפשר לקבוע אם המתנת הלקוח התארכה יותר מ־9 דקות. במקרה שכן, רושם זאת הפקיד בטופס מיוחד, והלקוח מקבל את 10 השקלים כדמי "זכר" בשל המתנה ארוכה מדי.

קרנות נאמנות

נכון ליום 20.7.94

הקרן	מחיר היחידה	מחיר הפדיון	השינוי בנקודות	השינוי באחוזים
אב	13506.52	13408.76	204.06	1.55%
אבוקה	1732.80	1700.06	29.07	1.74%
אביב	163.81	160.94	1.78	1.12%
אגוז	777.10	761.89	3.75	0.49%
אגס	312.12	306.15	0.97	0.32%
אודם	885.97	869.56	13.16	1.54%
אוורגרין	90.08	89.97	0.38	0.42%
אוורגרין שקלה	101.63	101.36	–	0.00%
אופיר	395.17	393.69	1.08	0.27%
אוצר אג מדינה	105.37	103.42	0.57	0.55%
אוצר גמישה	69.10	67.86	0.82	1.22%
אוצר מניות	78.17	76.76	0.99	1.30%
אור	804.36	799.30	9.22	1.17%
אורלי	932.92	926.90	4.34	0.47%
אורין	163.64	160.45	0.78	0.46%
אורן	1836.18	1808.36	13.62	0.49%
אחריות אגח מד	299.67	295.26	1.10	0.37%
אחריות גמישה	445.98	437.38	4.51	1.04%
אחריות מניות	316.24	309.78	4.61	1.51%
אחריות כלך	246.10	240.60	4.85	2.06%
אחריות נפט ומח	235.99	230.93	2.94	1.29%
אחריות	137.46	134.72	0.95	0.71%
אחריות מסח אגח	98.52	97.15	0.67	0.70%
אחריות תושב חוץ	72.07	70.29	0.96	1.39%
אטלס פקן.	95.63	93.48	2.07	2.27%
איילון 5	158.24	154.00	-0.38	-0.25%
אילנות 90	177.77	174.27	2.00	1.16%
אילנות בטוחה	103.47	102.85	0.02	0.02%
אילנות גלובוס	79.27	77.59	0.50	0.65%
אילנות כרמ	156.16	153.13	2.70	1.80%
אילנות מעוף	129.69	129.07	1.94	1.53%
אילנות פיננסים	70.57	69.14	1.00	1.47%
אילנות שקלים	61.15	60.12	1.25	2.12%
אילנות תקשורת	66.6	64.92	1.34	2.09%
איפקס גמישה	103.61	101.99	0.51	0.50%
איתן	232.57	228.30	1.31	0.58%
אלון	1527.26	1497.89	6.78	0.45%
אלונות ביטוח	69.66	68.29	1.42	2.12%
אלמוג	323.55	317.58	1.47	0.47%
אמיגא נדלן מניב	89.48	87.63	0.15	0.17%
אמירים קרן נאמנות	92.52	91.82	0.61	0.67%
אנליסט אג חברו	208.29	204.15	1.44	0.71%
אנליסט אג מדינ	290.38	286.10	1.60	0.56%
אנליסט אירופה	119.82	116.87	1.47	1.28%
אנליסט גמישה	519.89	506.43	7.98	1.60%
אנליסט מניות	818.48	796.38	13.62	1.74%
אנליסט תעשיות	255.04	248.12	4.20	1.72%
אסף	180.40	178.23	1.27	0.72%
אפיקים אגח	209.89	205.43	1.69	0.83%
אפיקים גמישה	146.54	143.09	1.55	1.09%
אפיקים חו"ל	127.29	124.63	1.31	1.07%
אפיקים מניות	248.47	243.33	5.68	2.39%
אפסילון 36	87.01	85.93	1.04	1.22%
אפסילון אג חברות	110.30	108.87	0.87	0.81%
אפסילון אג מד	143.04	141.21	0.57	0.40%
אפסילון מניות	178.74	176.22	2.61	1.50%
ארז	260.25	257.21	4.96	1.97%
אש	708.83	694.23	15.81	2.33%
אשל	514.94	504.93	2.45	0.49%
אתגר	115.35	113.22	1.53	1.37%
אתרוג	757.22	742.56	3.73	0.50%
בדולח	699.24	686.44	10.03	1.48%
בונד	134.33	132.41	1.16	0.89%
בירסון גמישה	75.73	75.24	0.37	0.49%
בטוחה 30 פלוס	146.66	144.51	2.05	1.49%
בטוחה אגח מדינה	1626.00	1603.60	6.60	0.41%
בטוחה אגח	2176.52	2146.00	12.94	0.61%
בטוחה גמישה	2152.47	2121.75	17.45	0.83%
בטוחה חו"ל	116.64	115.97	1.01	0.88%
בטוחה מניות	3821.53	3761.27	63.35	1.71%
בסט	180.54	177.74	6.07	3.53%
ברון	171.58	168.38	2.71	1.63%
בריש	2259.72	2215.46	17.59	0.80%
בריאות	65.50	64.52	1.04	1.65%
ברק	1953.28	1915.04	18.30	0.96%
גביש	4701.67	4614.02	32.31	0.71%
גבע	299.38	295.36	2.09	0.71%
גרין	504.33	494.88	4.28	0.87%
גיא	489.60	482.77	5.76	1.21%
גל	84.03	82.89	0.83	1.01%
דובדבן	1937.13	1899.78	25.76	-1.37%
דוברת שרם אגח	112.90	111.07	0.57	0.52%
דוברת שרם גמיש	123.14	120.16	1.18	0.99%
דוברת שרם מניות	77.23	75.33	1.25	1.69%
דוכס	160.30	159.37	0.36	0.23%
דולב	678.37	664.77	5.13	0.78%
דולר	190.94	186.45	1.48	0.79%
דותן	683.70	671.06	4.50	0.67%
דקל	2166.75	2125.02	32.41	1.55%
הדס	1849.03	1828.08	32.60	1.82%
הון פקן.	76.06	74.68	1.33	1.82%
היק	117.42	116.88	1.26	1.09%
הייטק 92	206.77	207.01	0.71	0.34%
היובל	171.30	169.39	3.11	1.87%
הילה	354.44	353.03	0.45	0.13%
המרה	894.62	884.83	7.08	0.81%
הראון לביא	171.81	169.61	0.60	0.36%
זהר	342.04	337.31	1.63	0.49%
זין	425.61	419.72	2.44	0.59%
זיק	387.38	378.01	9.63	2.62%
זכר אבלטון מנור	101.23	100.57	0.34	0.34%
חו"ל	196.48	199.99	0.16	0.08%
חליפין	319.12	319.12	-0.05	-0.02%
חלמיש	249.56	246.77	1.14	0.46%
חן	360.43	358.99	-0.01	-0.00%
טופז	316.39	309.95	2.28	0.74%
טל	13317.55	13147.48	115.48	0.89%
טנדו	106.56	105.45	0.92	0.88%
טרנס 5	132.95	131.63	0.37	0.28%
יבול	501.60	492.32	1.94	0.40%
יהלום	899.80	883.20	14.53	1.67%
יוזמה	163.05	160.02	1.61	1.02%
יסודות	2379.00	2327.96	34.96	1.52%
יעד	189.54	187.90	1.19	0.64%
יעד גמישה	80.01	79.24	0.92	1.18%
יער	83.05	82.45	2.40	3.00%
יערה	391.26	384.02	0.82	0.21%
ישראל אמריקה	136.03	132.33	2.60	2.00%
כוכב	138.27	135.65	3.52	2.67%
כימיקל פקן	79.54	78.07	0.45	0.58%
כללי אגח מד	342.81	336.21	2.76	0.83%
כללי אייל 50	119.42	117.66	1.45	1.25%
כללי אייל 25	153.50	152.14	2.40	1.60%
כללי אייל אג	153.68	152.30	1.70	1.13%
כללי גמישה	1069.27	1047.29	17.51	1.70%
כללי זמינה	101.88	101.88	0.07	0.07%
להק'אגמיה	153.25	152.36	2.06	1.37%
להק'אנפה	217.57	213.61	1.83	0.86%
להק'אנקור 5	681.64	665.66	9.51	1.45%
להק'דוכיפת	577.83	567.25	7.64	1.36%
להק'זמיר	666.60	659.29	10.25	1.58%
להק'זרזית	443.16	435.00	3.53	0.82%
להק'יסעור	111.54	110.80	0.25	0.23%
להק'כחל	303.78	297.96	2.63	0.99%
להק'סלעית	121.14	119.82	2.05	1.74%
להק'סנונית	436.16	433.46	0.84	0.19%
להק'עפרוני	401.30	393.92	2.21	0.56%
להק'צופית	518.94	509.31	4.45	0.88%
להק'קוסמוס	101.14	100.84	0.15	0.15%
להק'רודס	76.61	74.93	1.55	2.12%
להק'שמש	80.50	79.02	1.10	1.41%

הקרן	מחיר היחידה	מחיר הפדיון	השינוי בנקודות	השינוי באחוזים
להק'שחף	155.42	152.55	0.51	0.34%
להק'שלדג	176.92	174.31	0.84	0.49%
להק'שקנאי	158.55	155.67	1.88	1.22%
להק'תור	305.13	303.26	3.11	1.04%
להק'תירית	62.95	61.80	0.70	1.15%
למשקיע	382.53	378.36	2.26	0.60%
לפיד	1498.25	1469.29	22.58	1.56%
לשם	1038.23	1026.63	5.48	0.54%
מבחר	382.83	379.36	0.56	0.15%
מבטח	1159.02	1148.03	2.56	0.22%
מבנה	305.46	302.58	4.96	1.66%
מבריק	215.94	211.05	3.24	1.56%
מגד	689.56	683.06	3.45	0.51%
מגדל אגב מניות	62.48	61.20	0.83	1.38%
מגוון	1345.18	1332.51	5.62	0.42%
מגור פיננסים	76.36	75.62	-0.16	-0.21%
מד דיקלה	105.82	104.81	0.96	0.92%
מד מעוף	133.44	132.48	1.98	1.52%
מודיאל	119.76	118.20	1.82	1.57%
מור	1146.01	1134.86	17.99	1.61%
מוריה 5	127.56	125.94	1.22	0.98%
מזון	98.72	97.27	1.48	1.54%
מזרחי אייל	86.46	85.92	1.09	1.28%
מזרחי אייל אגח	81.87	81.39	0.53	0.65%
מטח	183.86	179.23	3.69	2.10%
מיטב אגח מד	3464.93	3434.38	4.68	0.14%
מיטב אופציות	67.09	65.79	0.87	1.34%
מיטב גמישה	1914.84	1878.92	32.97	1.79%
מיטב מטרה	227.97	226.03	1.55	0.69%
מיטב מניות	187.26	183.43	3.23	1.79%
מימד	304.91	302.09	1.08	0.36%
מירב	108.66	108.14	0.57	0.53%
מכלול	559.66	549.08	9.63	1.79%
מלכרית	206.57	204.25	1.40	0.69%
מנוף	191.28	189.51	1.52	0.81%
מסף	145.11	142.43	3.32	2.39%
מעגל	66.28	0.00	–	–
מעוף	2299.22	2277.73	12.89	0.57%
מעופים גמישה 50	111.68	109.49	0.95	0.87%
מעיין	1032.17	1022.39	2.15	0.21%
מעלה מעוף נרץ	126.57	124.24	1.85	1.52%
מפתן	89.01	88.15	0.93	1.07%
מקשה	861.57	854.24	3.11	0.37%
מרווה	438.52	434.43	0.86	0.20%
מרום צ.קב אגח	102.88	101.44	0.16	0.16%
מרום	4141.00	4101.81	13.44	0.33%
מרכזית אגח מדינה	96.24	95.45	0.25	0.26%
מרכזית מניות	71.53	70.92	0.30	0.42%
מרכזית מעוף	124.28	123.97	1.79	1.47%
מרץ	343.92	340.75	3.70	1.10%
משאבי טבע	75.82	74.37	0.90	1.23%
משתנים	247.14	246.31	2.25	0.92%
נגה	588.79	580.78	6.45	1.12%
נוף	324.21	321.58	5.95	1.88%
נטיף	1442.68	1426.51	16.48	1.17%
נילי	857.19	845.14	13.38	1.61%
נסיכה קונטיננטל	62.66	61.53	1.69	2.82%
נר	214.38	213.42	3.43	1.63%
נשואה אגח חברות	125.30	124.38	0.68	0.55%
סגולה	256.12	251.37	1.20	0.48%
סיגמא גמישה	89.21	88.37	0.29	0.33%
סיון	175.54	173.05	4.71	2.80%
סימפון אגח	122.84	120.57	1.12	0.94%
סלע	962.74	954.48	2.83	0.30%
סער	142.98	141.33	1.78	1.27%
ספנות אגח ק.	102.22	101.87	0.15	0.15%
ספנות קרן מניות	72.80	72.48	0.57	0.79%
עדיף	112.89	112.51	2.44	2.22%
עומר	158.50	155.67	1.27	0.82%
עידית	3112.94	3077.53	34.41	1.13%
עמדה 10	141.05	139.45	1.87	1.36%
עמדה אמריקאית	64.69	63.71	0.97	1.54%
עמדה יצוא	68.75	67.93	1.13	1.69%
עמדה כוללת	162.87	161.01	1.16	0.72%
עמדה מעוף	138.15	136.95	2.03	1.50%
עמדה משולבת	217.38	215.77	5.05	2.39%
עמיקל אגח	99.08	98.25	0.67	0.68%
ענבל	132.64	132.38	1.05	0.80%
ענבר	141.39	138.73	1.06	0.77%
ערמון	155.52	152.53	0.70	0.46%
פיא	5640.28	5534.57	53.49	0.98%
פיא 2000	66.15	64.71	1.32	2.10%
פיא זינוק	62.03	60.66	1.25	2.08%
פיא מעוף	127.99	127.17	1.91	1.53%
פיא עולמית	74.60	72.79	1.42	2.00%
פיא פריים	96.06	95.31	0.27	0.28%
פיוניר אג חו"ל	98.18	96.47	0.66	0.69%
פיל	219.76	217.07	0.88	0.41%
פנתר	466.17	462.28	1.30	0.28%
פסגות 50	208.94	206.50	2.91	1.43%
פסגות גמיש	419.08	416.31	6.72	1.65%
פסגות חו"ל	95.24	93.25	0.98	1.07%
פסגות יציב	415.34	412.73	4.55	1.12%
פסגות כל חודש	103.72	101.87	0.34	0.33%
פסגות כל רגע	135.83	135.82	0.02	0.01%
פסגות לימים	222.27	220.51	3.74	1.72%
פסגות מגס לשלום	90.28	88.59	1.45	1.67%
פסגות מ"ד	367.80	361.05	1.42	0.39%
פסגות מטרה	381.83	374.03	3.66	0.99%
פסגות מלכיר	314.46	311.80	1.19	0.38%
פסגות מניות	600.61	587.32	13.18	2.30%
פסגות משולבת	426.09	418.18	4.79	1.16%
פסגות עולם	120.96	118.43	1.64	1.40%
פסגות על קרן	65.08	63.75	1.43	2.31%
פסגות פוקוס	70.98	69.68	1.25	1.64%
פסגות תאגידים	358.27	351.70	1.71	0.49%
צבר	230.66	226.27	1.88	0.84%
צוק	265.32	263.99	1.19	0.45%
צמיד	3179.57	3120.66	11.94	0.38%
צמיחה אגח מד	1380.01	1371.68	7.13	0.52%
צמיחה גמישה	2318.26	2303.82	29.39	1.29%
צמיחה יצוא	187.10	185.89	3.18	1.74%
צמיחה מניות	465.06	462.37	6.66	1.50%
קלע	623.81	620.71	7.66	1.25%
קפיטל חו"ל	103.89	102.12	0.91	0.90%
קפיטל מניות	83.37	82.26	1.19	1.47%
קשת	313.02	307.21	1.52	0.50%
רון	136.93	134.26	0.72	0.54%
ריסון	336.25	335.82	0.19	0.06%
רעים 90	297.43	291.24	8.86	3.14%
רשף	391.16	382.81	1.57	0.41%
שביט	465.19	463.42	0.57	0.12%
שחר	156.61	153.63	0.39	0.25%
שירה	1922.11	1908.44	21.02	1.11%
שמורה קס	101.31	0.00	–	–
שמיר	1014.36	995.54	3.93	0.40%
שסק	713.37	699.47	12.58	1.83%
שפע	183.00	181.40	0.76	0.42%
שקד	255.13	250.22	0.95	0.38%
תאנה	1100.34	1079.30	12.21	1.14%
תבל	890.07	878.28	8.04	0.92%
תדהר	2240.94	2229.25	22.31	1.01%
תוכנה ותקשורת	82.25	79.39	0.40	0.51%
תמון	132.77	131.73	1.87	1.44%
תמריץ	77.38	75.96	1.14	1.52%
תנופה	273.20	268.27	1.10	0.41%
תפוז	731.64	719.58	3.01	0.42%
תפוח	492.05	488.48	1.62	0.33%
תרשיש	151.02	148.23	0.46	0.31%
תשרי	1356.61	1344.69	8.26	0.62%

* השינוי יחסי למחיר הפדיון

חברת "איי.סי.אי." מארגנת יריד אמריקאי שני, והפעם בנושאים גינון, השקיה וחיות מחמד. היריד ייפתח ב־21 ביולי ויימשך 10 ימים.

מנכ"ל "פז": הקמת 200 תחנות תדלוק תביא להוזלת מחירים

מאת אריה ארד

בישראל הסרות 200 תחנות תדלוק, וחק הקמתן תביא לתחרות של ממש בין חברות הדלק הגדולות – כך סבור מנכ"ל פז, אברהם ביגר. מתחרות הזאת עשוי הצרכן ליהנות.

ביגר אמר את הדברים בהקשר של כוונת הכנסת לשנות את תוקפם של חוזי התקשרות בין בעלי התחנות וחברות הדלק. לדבריו, מקשים בעלי התחנות על פז לקיים מבצעי הוזלה לציבור, ולפני כמה חודשים אף פעל ועד בעלי התחנות נגד מבצע כזה, עד כדי השמעת איומים על בעלי תחנות שהשתתפו במבצע.

עוד סבור ביגר, כי פתיחות שוק מגרשי התחנות לתחרות חופשית תביא להצטרפותם של בעלי מגרשים בשולי הדרכים לערב עצמם במכירת מגרשיהם. הצפת השוק במגרשים מתאימים תביא להוזלת הקרקע, והוזלה זו תוכל לבוא לידי ביטוי בהוזלת הדלק. לדעתו, אפשר לבנות עשרות תחנות בשנה ולהגיע במהירות ל"יחס אירופי" בין מספר המכוניות למספר תחנות התדלוק.

"לדעתי, זו הרפורמה האמיתית בשוק הדלק", סיכם מנכ"ל פז, "אשר תביא להוזלת דלק לצרכן ותשפר את השירות – ולא הענקת רכוש חברות הדלק לבעלי תחנות, שאין לה ולא כלום עם טובת הצרכן".

מפסק מגן למניעת התחשמלות בכל דירה חדשה – חובה

מאת הדס נייפמן

שר האנרגיה והתשתית, משה שחל, חתם על תקנה חדשה המחייבת התקנת מפסק מגן למניעת התחשמלות בכל בית חדש. התקנה תיכנס לתוקף בעוד כשנה מהיום.

התקנה החדשה תגן לא רק על האזרחים שאינם יודעים להגן על עצמם, אלא אף תקים את עסקיהם של החשמלאים, שירגישו את תוצאותיה בכיסם.

מפסק המגן מיועד לנתק באופן אוטומטי את זרם החשמל בדירה, במקרה של התחשמלות. ממשרד האנרגיה נמסר, כי "תקנה זו חשובה מאוד מבחינה צרכנית, ומהווה צעד חשוב להגברת בטיחות המשתמש הביתי".

בעבר, יצאה חברת החשמל במסע פרסום נרחב להתקנת מפסקים מסוג זה, אולם היענות הציבור לנושא היתה מועטה. משרד האנרגיה והתשתית ממליץ להתקין את מפסק ההגנה גם בבתים קיימים, על ידי חשמלאי מוסמך.

500 מפעלי תעשייה ושירותים עברו להפקת אנרגיה בגז

(עתיים) 500 מפעלי תעשייה, שירותים, מוסדות ומתקני ספורט, עברו בשלוש השנים האחרונות, מאז הרפורמה במשק האנרגיה, לשימוש בגז במקום שימוש קודם במזוט או בסולר, וגרמו בכך ליעילות גבוהה יותר בהפקת אנרגיה ולהורדת זיהום הסביבה והאוויר למינימום. כך מסר אתמול מרדכי בן־שך, יו"ר מועצת המנהלים של פזגז, בסיור עיתונאים במספר מפעלים שעברו הסבה מדלק נוזלי לגז.

הוא אמר, כי מדובר ב"מהפכה ירוקה" שתתרום לחיסכון בהוצאות התפעול ותסייע, במידה ניכרת, לשמירה על איכות הסביבה.

מנהל מחלקת השיווק בפזגז, פנחס בידרמן, אמר כי בין אלה שעברו הסבה לשימוש בגז, קרוב ל־40 קיבוצים ברוב חלקי הארץ. הקיבוצים ריווחו על העלאת איכות החיים בקיבוץ ובסביבתו.

הסיור התקיים במפעל האלומיניום מיפרומטל בירושלים. נמסר, כי ההסבה משימוש בדלק נוזלי להתכת אלומיניום ולחימומו לגז, העלתה במידה רבה את יעילות הפעולה במפעל וחיסלה לחלוטין את זיהום האוויר, מאחר ששריפת הגז היא סופית ואין לו כמעט פליטת שיירים כמו בדלקים נוזליים.

בקבוצת שילר סיפר גיד מאיר, כי הקיבוץ החליט לעבור לשימוש בגז לאחר שהמתקן לאנרגיה שהיה מופעל במזוט גרם נזקים כבדים לסביבה, השחיר את הקרקע ואת המבנים והיה גם חשש לחיי חברים. "על אף שהתברר לנו שעלות ההסבה תהיה גדולה, נטלנו אותה על עצמנו. אנחנו מוכנים לעמוד בהעלאת העלות כתוצאה מהמעבר ממזוט לגז בשיעור של 30 אחוז, מאחר שאיכות החיים בקיבוץ השתפרה ללא הכר".

במפעל אסם בבני־ברק היתה הסבה מסולר לגז, דבר שהפחית את זיהום הסביבה במידה ניכרת. מהנדס המפעל, יחזקאל מידן, ציין, כי המפעל נמצא בתוך איזור עירוני צפוף, והיה צורך דחוף לפתור את בעיית הזיהום.

דוברי "פזגז" אמרו במהלך הסיור, כי הגז המוצע ללקוחותיהם הוא גפ"מ, גז פחמימני מעובה המשמש גם לבישול ומופק על ידי בתי הזיקוק בחיפה בתהליך זיקוק הדלק הגולמי. לעומת דלקים ניגרים, הגז אינו מזהם את האדמה ואת מי התהום, אינו תורם ל"אפקט החממה", ואינו מזהם את האוויר.

מערכת לזיהוי משתמשים במכונת צילום מסמכים

מאת אודי עמרן

מערכת ייחודית, פרי פיתוח חדש, תוכל לזהות את המשתמשים במכונת צילום מסמכים.

חברת אייל רזי טכנולוגיות מחיפה היא שפיתחה את המערכת החדשה ששמה "קופילוג", אשר באמצעותה ניתן יהיה לעקוב אחר עלויות השימוש במכונות הצילום במקומות שבהם קהל משתמשים קבוע. בדרך זו אפשר יהיה לגלות, לבטל, את בוצעו "עבודות פרטיות" במכונות הצילום.

ה"קופילוג" מופעלת באמצעות כרטיס מגנטי, שניתן לשלבו עם הכרטיס להפעלת שעון הנוכחות. לכל עובד קוד משלו, כך שהמערכת תוכל לדווח כמה צילומי מסמכים ביצע העובד, וכן את מועד הביצוע. כך ניתן יהיה לחשב עלויות ולחייב בהתאם מחלקות, פרויקטים או עבודה מסוימת, ולנקוב במחיר המתאים.

ועדים ועובדים / אפרים דוידי

עזה: הזכות לעבודה

אתמול פרסמנו במדור זה את מחאת העמותה "קו לעובד", שנשלחה אל ראש הממשלה ושר הביטחון, יצחק רבין, בנוגע לזכותם של עובדי עזה לעבודה. ביום שלישי בשעות הלילה הופיע בבית סוקולוב בתל אביב, במסגרת דיון בחסות "גוש השלום", אחד מראשי הפתח ברצועה, סופיאן אבו זיידה. לצידו הופיעו העיתונאי צבי גילת והצלם אלכס ליבק.

שלושתם התייחסו ארוכות לקשיי היום־יום של העובר העזתי, ולסיבות שגרמו להפגנות שאירעו ביום ראשון האחרון במחסום ארז. אבו זיידה, בשנות ה־30 לחייו, שישב שנים רבות בבתי הכלא הישראליים, אמר כי מדינת ישראל חייבת לעזור לפלסטינים בעזה, לפחות בתקופת מעבר של ארבע עד שש שנים. הוא הוסיף כי "במשך 30 שנה המדיניות הישראלית היתה לקשור אותנו חזק לכלכלה הישראלית. כל השנים דחו כל בקשה שלנו לפתוח מפעלים בעזה. ישראל רצתה אותנו כעובדים זולים בשטח ישראל, ועכשיו פתאום רוצים שאנחנו נסתדר לבד. זה קשה, זה בלתי אפשרי באופן מיידי. יש להמתין עד שנצליח להתארגן ולנהל שלטון עצמי".

הוא המחיש את הקשיים העוברים על העובדים מדי יום, והזכיר: "קיבלתי אישור מיוחד לבוא לכאן. ממחסום ארז לקח לי שלושת רבעי שעה להגיע לתל אביב, אבל עד מחסום ארז עברתי שבעה מחסומים וזה לקח לי הרבה מאוד זמן". לדבריו, יש עובדים שיום העבודה שלהם מתחיל ב־01:00 בלילה בדרכם למחסום, ומסתיים ב־18.00 אחה"צ עם שובם לרצועה – כ־17 שעות עבודה "ברוטו" ליום עבודה רגיל בן שמונה שעות.

באשר לסיבות שהביאו להפגנות העובדים, הצביע אבו זיידה על כך ש"היתה זו הצטברות של לחץ וגם של פועלים שנשארים ברצועת עזה בלא פרנסה ובלא פת לחם. כאשר הגיעו הידיעות הראשונות על פצועים ואמבולנסים, התעוררו האנשים, וגם חלק מאלה המתנגדים לתהליך השלום תפסו טרמפ". לדבריו, המצב הכלכלי ברצועת עזה חמור מאוד: אל ישראל מגיע מספר פועלים מצומצם; תמיכת מדינות אירופיות בפלסטינים קטנה; מדינות ערב כלל לא מתערבות; אין פרויקטים כלכליים ברצועה, הבעיה הכלכלית מעיקה מאוד ואין כל סימנים לתזוזה בקרוב. "לאחר הפיתרון המדיני אנשים קיוו לפיתרון כלכלי. האכזבה היא גדולה. החזרתו של הפתח לעזה אינה מורגשת בתחום הכלכלי. מי שמבין יודע שאנחנו בשלב של ארגון ועדיין לא ערוכים לשלטון עצמי".

בהרצאה שנשא בפני כמה עשרות פעילי "גוש שלום", אמר אבו זיידה, כי מה שקרה במחסום ארז היה "מיני אינתיפאדה". הוא טען, כי במחסום ארז העברו סיבות שהנות שגרמו לעימותים בין העובדים לבין החיילים הישראלים. "הסכם קהיר אינו מספק את הפלסטינים. זה לא מה שציפינו לו. נכון שהתמכנו בהסכם, משום שאנו סבורים שזו התחלה לשלום כולל וצודק. לאורח הפשוט, המתוסכל, המאמין המכיר בתהליך השלום, יש תקווה שהסכם זה יפתור עבורו את המצוקה ואת האבטלה. כל אחד משוכנע כי לא הפיתרון המדיני הוא שיקבע הצלחה או כישלון, אלא רק פיתרון כלכלי. אם לא יהיה פיתרון כזה, הכול יהיה כישלון".

עוד הדגיש כי "עדיין קיים מושג של בדיקה בטחונית, מצב בטחוני, אסור, מנוע – אלו מלים שהכרנו כל השנים והן לא השתנו. תושבי עזה קיוו שיותר פועלים ישובו ויעבדו בישראל, אבל דבר לא קרה. התושבים בעזה סבורים שהכיבוש נעלם. הם אינם רואים יותר חיילים ישראלים ברחובות, ואולם כאשר הם קמים בבוקר והולכים לעבודה, הם נאלצים לעבור תהליך קשה מאוד, וזה מתסכל ומביא אותם לעצבנות ולדיכאון".

"כפלסטיני", הוסיף אבו זיידה, "אני מבין את בעיות הביטחון של הישראלים, אבל אי אפשר כל הזמן להשתמש באמתלה של ביטחון כדי למנוע כניסת פועלים לעבודה בישראל. שימו לב מי הם אלה שביצעו את הפיגועים בשטח ישראל, מי הם אלה שרוקדו כל השנים – צעירים עד גיל 25. גבר בן 30 אינו חושב עוד על פיגוע. בגיל כזה, לגבר ברצועה יש כבר עשרה ילדים, ואין לו ראש לפיגועים, רק לפרנסה. פועל כזה, המבקש לעבוד בישראל ומקבל את האישור לכך, מגיע ב־01:00 אחר חצות למחסום, שם הוא נאלץ לעמוד חמש שעות, עד 06:00 בבוקר. ב־07:00 הוא מגיע לעבודה בתחומי ישראל, עובד שמונה שעות ובד־15:00־16:00 אחה"צ הוא כבר עושה דרכו חזרה הביתה. ב־18:00 הוא מגיע לביתו, אדם הרוס לחלוטין. אני במקומו הייתי מוכן משתגע. אנשים כאלה לא צריכים לחשוב הרבה. בוודאי יימצא מישהו שיסית אותם, והלחץ הכבד שהם עוברים יגרום להם לצאת ולהשתולל. לאנשים ברצועת עזה נמאס. הם רוצים לעבוד בכל מחיר".

תוספת וחוזים אישיים

העובדים הלא כל כך אהודים על ציבור הנהגים בתל אביב, "יחידת החניה", יקבלו בקרוב תוספת של חמישה אחוזים לשכרם. על כך סיכם איש האיגוד המקצועי במועצת פועלי תל אביב, מרדכי נויבירן, עם מנהל המנגנון בעירייה, ישסכר כהן.

70 העובדים מקבלים את שכרם לפי ערך שעה המעודכן פעמיים על פי תוספת היוקר. בקיצור: שכרם נמוך וכולם מועסקים בחוזים אישיים. נשאלת השאלה שנשאלה כבר בעבר במדור זה: איך ייתכן שארגון עובדי עיריית תל אביב, אחד מארגוני העובדים הגדולים בישראל, אינו מסוגל להשליט העסקה על פי הסכמים קיבוציים לעובדי העירייה? איך הארגון הגדול משלים עם כך שביחידות שלמות בעירייה, כמו ב"יחידת החניה", העובדים מועסקים בחוזים אישיים?

שביתה שישית בשישה שבועות

אתמול שבתו שוב עובדי הרכבות באנגליה, ורוב הרכבות לא נעו בעל מסילות האי הבריטי. מדובר בשביתה השישית של העובדים האחראים על תנועת הרכבות והחברים ב"איגוד המקצועי" של עובדי התחבורה" הגדול, המאגד את עובדי הרכבת, התחבורה היבשתית והתחבורה הימית.

4,600 העובדים שבתו בדרישה לתוספות שכר. הם דורשים 11 אחוז תוספת, ההנהלה מוכנה לשלם רק שישה אחוזים. ההנהלה מסרה כי הצליחה להוציא לדרך כ־3,800 רכבות – כ־25 אחוז מכלל הרכבות המתוכננות. השובתים מסרו כי ה"מספר הוא דמיוני".

בכל מקרה, אתמול היו פקקי תנועה גדולים מאוד בערים וסביבן, בייחוד בבירה לונדון. על פי התכנון ישבתו העובדים יומיים, בין יום שלישי הבא בחצות ליום חמישי בחצות. עוד ישובו וישבתו במשך יממה ב־3 באוגוסט, והמשך יומיים בשבוע המתחיל ב־2 באוגוסט.

תוכנה ישראלית במטוס תובלה אמריקאי

מאת אריה ארד

התוכנה הישראלית "סימנטה" זכתה במכרז לניהול תצורה, בפרויקט מטוס התובלה הבא של חיל האוויר האמריקאי, סי־17. הסימנטה תשמש את תע"ש, שזכתה במכרז לפיתוח במת התחזוקה למטוס, שפיתחה חברת מקדונל־דאגלס.

את סימנטה פיתחה חברת סימבריך מקבוצת כלל־מחשבים. שווי העיסקה הוא כמה עשרות אלפי דולרים. חשובה עצם החדירה לתעשייה האמריקאית בנושאים מתקדמים. מקדונל־דאגלס היא ההאגיד התעשייתי הגדול ביותר בארה"ב, והחדירה אל שורת קבלני המשנה בנושאים מתקדמים היא הישג גדול.

התעשייה האווירית היא הספק הזר הגדול ביותר למערכת הביטחון האמריקאית, היא היחידה בריסיבת הספקים הזרים של הפנטגון ותופסת את המקום ה־55 מכלל 500 הספקים.

סימנטה היא תוכנה המארגנת ומסדרת את השרטוטים הטכניים של מוצר, בכלל זה איסוף ועדכון מסמכים בהתאם לשינויים שמבצעים המהנדסים מפעם לפעם. תוכנה זו אף מסייעת בבניית המיפרט הטכני של המוצר.

הוקמה מינהלת תחבורה ציבורית לגוש דן בעלות 5.2 מיליון ש'

מאת אריה ארד

מינהלת תחבורה ציבורית לגוש דן הוקמה בראשותו של מנכ"ל נתיבי איילון, אביהו ספאנר. למינהלת הוקצה תקציב של 5.2 מיליון ש"ח, "להתארגנות, להכנת תוכניות ולתיפעול המינהלת".

המינהלת תעסוק בשילוב קוד האוטובוסים, רכבת תחתית, רכבת קלה, רכבת פרברים והקמת מרכזי תעבורה משולבים.

המינהלת אמורה לקבוע תוך 45 יום את לוח הזמנים לתקציבים, להתקשרויות ולביצוע פרויקטים של פיתוח תשתית בגוש דן.

"אחד לאחד": תוכנית ביטוח מיוחדת למשפחות חד־הוריות

מאת דן הלוי

סוכנות הביטוח המהו־הוריות חברת הפניקס הישראלי יוצאים בתוכנית ביטוח אישית המיועדת לצרכי משפחות חד הוריות, בשם "אחד לאחד". התוכנית פותחה בעקבות מידע המצביע על העובדה כי הורה יחיד אינו מודע למצוקות הכלכליות והנפשיות העלולות להיגרם לילדו, במקרה שמשכר השתכרותו נפגע, או חלילה, הוא נפטר.

"אחד לאחד" הוא כיום המוצר היחיד בעולם הביטוח הישראלי, הפונה באופן ישיר ומסודר לאוכלוסייה זו של משפחות חד הוריות.

صكنا من الأهل

היחידה לפיקוח על הבנקים מפעילה מבקרים סמויים בסניפים

מאת דן הלוי

היחידה לפיקוח על הבנקים הפיצה לעיתונות חוברת, ובה הסברים מפורטים על פעילותה. להלן שני מקרים של תלונות הציבור וטיפול היחידה בהן, מתוך החוברת:

טעות בחישוב הריבית: "נ' פנתה לבנק וביקשה לקבל הלוואת גישור לתקופה של תשעה חודשים. היא פרעה את ההלוואה בפירעון מוקדם, ונדרשה לשלם סכום של 4,009.31 ש"ח. לאחר שדרשה לקבל את המסמכים המפרטים את תנאי ההלוואה, כדי שתוכל לחשב את הריבית, נדרשה ושילמה עקב חישוב מחודש, סכום מופחת של 3,453.1 ש"ח. לטענתה, גם סכום זה גבוה מהריבית שעליה לשלם בגין ההלוואה שקיבלה. בדיקת הפנייה העלתה, כי ההלוואה שקיבלה הפונה נשאה ריבית אפקטיבית גבוהה בהרבה מזו שצוינה בלוח הסילוקין, ולפיכך נדרשו מן הבנק לערוך את החישוב מחדש ולזכות את הפונה בהפרשי הריבית. האכן נמצאה טעות בחישוב, והסניף הונחה להחזיר לפונה את ההפרש, בסך 764.60 ש"ח, בצירוף הריבית על הסכום הזה".

דף הסבר: "בני הזוג ל' ביקשו לבצע פירעון מוקדם של משכנתה. בבנק הציעו להם לדחות פעולה זו בכמה ימים כדי ליהנות מהנחה. כעבור אותם ימים, כשבאו לפרוע את ההלוואה, נמסר להם כי אם יודיעו לבנק בכתב על רצונם האמור 45 ימים מראש, ייהנו מהנחה נוספת. פירעון ההלוואה בוצע בשלושה חודשים לאחר הביקור הראשון בבנק, אולם העמלה ששילמו בני הזוג היתה גבוהה מן המקורית. זאת משום שיתרת ההלוואה שנפרעה היתה עתה גבוהה יותר – למרות התשלומים הנוספים ששולמו – בגלל הפרשי ההצמדה ומפני ירידת הריבית הממוצעת שלפיה מחושבת עמלת הפירעון המוקדם. הבירור העלה כי ללווים ניתן מידע מוטעה, ולא נמסר דף הסבר בנושא עמלת הפירעון המוקדם – בניגוד להוראה המפורשת של הפיקוח על הבנקים. כתוצאה מהתערבותנו זיכה הבנק את הלווים בסכום העודף ששילמו".

היחידה לפיקוח על הבנקים מצרפת למקרה זה המלצה ללקוחות המבקשים לבצע בהלוואותיהם פירעון מוקדם, לדרוש מהבנק חוברת הסבר בנושא זה. על פי הוראות צו הבנקאות, חייב הבנק למסור דף כזה.

מן החוברת עולה עוד, כי היחידה לתלונות הציבור שולחת לסניפי הבנקים מבקרים סמויים מטעמה, המציגים עצמם כלקוחות. זאת, לשם פיקוח בנושאים הבאים: מסירת עותקי מסמכים ללקוחות עם פתיחת חשבונות עו"ש או חח"ד על ידם, טיב הייעוץ להשקעות הנמסר להם, עמידת הבנקים בתנאי הגילוי הנאות ומסירת דף מידע בדלפקי המשכנתאות לפונים בבקשה להלוואה, כנדרש בהוראות הפיקוח על הבנקים. בשנת '93 התקיימו ביקורים כאלה ב־415 מתוך 1,032 סניפי הבנקים המסחריים בכל רחבי הארץ.

צורפו 3 מנכ"לים להנהלת אגף המזון בהתאחדות התעשיינים

מאת הדס גייפמן

בישיבת הנהלת אגף המזון של התאחדות התעשיינים הוחלט להרחיב את הנהלת האגף ולצרף את יאיר שמיר, מנכ"ל חברת עלית, את גדי קפלן, מנכ"ל טמפו ואת אמנון דיק, מנכ"ל יפאורה.

עו"ד קורט גבור, מנהל אגף המזון בהתאחדות התעשיינים, שמסר על כך, הוסיף כי בעקבות הודעתו של נתן ניסני על התפטרותו מתפקיד יו"ר האגף, מונה אברהם בן משה, מנכ"ל חברת כרמל מזרחי לתפקיד ממלא מקום יו"ר האגף.

עו"ד גבור הודיע כי הוחלט על הקמת שתי ועדות חדשות באגף המזון: ועדה לקשרים עם משרד החקלאות וועדה לאיכות הסביבה.

משלחת רפואית מסין ביקרה בחדר הצינתורים של בית החולים "כרמל" בחיפה, בו מבוצעים 1,600 צינתורים בשנה. חברת יסי.אם.בוי. טכנולוגיות רפואיות, המפתחת ומשווקת מערכות צינתור דיגיטליות, יזמה את ביקור המשלחת הסינית בארץ בעקבות עסקת יצוא בשווי מליון דולר שהחברה תבצע עד סוף השנה. המשלחת הסינית, בראשותו של פרופסור דנג, קיימה במהלך ביקורה השתלמות טכנית שכללה הפעלת מערכות חדרי צינתור.

נמשך הפיחות המואץ בשער השקל

תוך 3 ימים עלה שער הדולר ב־1.2% ● במט"ח לא נרשמו עודפי ביקוש חריגים

מאת אמנון אמד

בנק ישראל המשיך גם אתמול, זה היום השלישי ברציפות, בהאצת קצב הפיחותים היומיים. כמו בימים האחרונים, פוחת השקל גם אתמול בשיעור חד יחסית, למרות שבמסחר במט"ח לא נרשמו כל עודפי ביקוש חריגים. בשני ימי המסחר האחרונים נרשם עודף ביקוש כולל של פחות מ־1.5 מיליון דולר, ולמרות זאת פוחת השקל ביחס לסל המטבעות בשליש האחוז.

אתמול הסתכמו עודפי הביקושים למטבע חוץ בכ־400 אלף דולר בלבד. בנק ישראל לא התערב במהלך המסחר ושערו היציג של סל המטבעות עלה בשתי עשיריות האחוז, ל־3.3772 ש"ח. בשלושת ימי המסחר הראשונים של השבוע מסתכמת העלייה המצטברת בשער הסל בכשני שליש אחוז. מאז הוחלט על הזזת שער האמצע של סל המטבעות ושינוי שיפוע האלכסון של שער החליפין, בדיוק לפני שנה, עלה שער סל המטבעות ב־12.1 אחוזים, והוא גבוה עתה ב־1.1 אחוזים משער האמצע.

בעקבות המשך התחזקות שער הדולר בעולם, עלה אתמול גם שערו היציג בארץ בשיעור חד יחסית של כשמונה עשיריות האחוז, ל־3.0440 ש"ח. בשלושת הימים האחרונים השלים הדולר עלייה של למעלה מ־1.2 אחוזים.

במקביל לעליית הדולר, ירד אתמול שער המארק הגרמני ב־0.57 אחוזים, ל־1.9353 ש"ח. בשלושת הימים האחרונים מסתכמת הירידה המצטברת בשער המארק בכעשירית אחוז.

נחתם הסכם ידע בין "אמקור" לחברה מרוקאית

מאת הדס גייפמן

חברה מרוקאית גדולה, יצרנית דודי חשמל, תייצר ותשווק מערכות סולריות לחימום מים על פי הסכם ידע שנחתם עם קבוצת אמקור.

אודי ברנשטיין, מנכ"ל החברה, מסר כי על פי ההסכם שנחתם לפני כמה חודשים, ירכשו המרוקאים בשנה הראשונה מערכות שמש שלמות ב־400 אלף דולר. זאת, עד להשלמת ההקמה וההרצה של קווי הייצור במפעל המייצר דודי חימום חשמליים בעיר קזבלנקה.

צוות של אמקור ביקר במפעל וסייע לצוות המרוקאי בתהליכי ההסבה של המפעל. על פי ההסכם, תקבל אמקור תמלוגים ממכירות קולטי השמש שלה באמצעות החברה המרוקאית.

הפרדסנים: סכנה של השתלטות גורמים פיננסיים על הענף

מאת דן הלוי

"ענף עם עבר מפואר, הווה מעורפל ופוטנציאל גדול לעתיד" – במלים אלה הגדיר יוסי אנגור, מזכיר ארגון מגדלי ההדרים, את הענף, בדיון שהתנהל לאחרונה במשרד החקלאות. אחת הבעיות שהפרדסנים פגועים מלהתמודד עימה, בניגוד לענפי חקלאות אחרים, היא הוולת האוטונומיה. זאת, כיוון ששווקי הייצוא העיקריים שלהם הם באופן מסורתי שווקי אירופה, ולא השוק הישראלי המקומי.

ברקע לדיון שימש דוח פקלמן, שעיקרו – "קיצור החזית" במאבק על שווקי אירופה וריכוז המאמץ במדינה אירופית אחת. בעניין זה ייצג אנגור את עמדת המגדלים, באומרו שיש לקיים מעקב רצוף על תוצאות השיווק לפי הקווים שהתווה הדוח, ולקבוע את המדיניות לטווח ארוך לפי התוצאות שיושגו בעונת השיווק '95־'96.

כן תמך אנגור בתוקף בהמלצה אחרת של פקלמן, בעניין הנהגת מחיר מובטח בשער הפרדס, בניגוד לשיטה הרווחת כיום של התקשרות כל מגדל עם אחד היצואנים לשיווק כל יבוליו בחו"ל, כשכל הסיכון באשר למחירים שיתקבלו נופלת על המגדל. הוא קרא להבטיח מדיניות זו לגבי כל הזנים, ולדאוג למימון השיטה מתקציב משרד החקלאות.

"השינויים המבורכים בשיווק ההדרים טומנים בתוכם גם סכנות לא מעטות. בראשן, הסכנה שגורמים פיננסיים ישתלטו על הענף ויכתיבו למגדלים שיטות ומחירים. הקרטליזציה אורבת בפתח וסכנותיה רבות", אמר אנגור. הוא קרא לדאוג גם למגדלי ההדרים הקטנים והבינוניים.

נחנך מרכז ההדרכה של בנק איגוד

מאת דן הלוי

הנהלת בנק איגוד חנכה בחודש שעבר את מרכז ההדרכה של הבנק, שנועד לאפשר פעילות עצמאית גמישה ויכולת התארגנות מהירה בכל תחומי הבנקאות המקצועית. המחלקה, שהחלה לפעול עוד בקיץ '93, ערכה עד כה 19 קורסים וסדנאות שבהם השתתפו כ־400 עובדים.

הקורסים עוסקים במגוון רחב של נושאים, מעקרונות המשפט המסחרי ומבוא לכלכלה, דרך חישובים פיננסיים, מושגי יסוד בסטטיסטיקה, מבינה בענפי המתמטיקה השונים – ועד לשיווק וקורסים בנקאיים מקצועיים. ההנהלה מצפה שעבודת מחלקת ההדרכה תהיה לעזר בהתמודדותו היומיומית במשק תחרותי, ותאפשר הכנסת כלים פיננסיים מתקדמים לשירותו, תוך גיוון של השירותים הבנקאיים ושיפור איכותם.

מרכז ההדרכה ממוקם בקומה ה־20 של מגדל שלום בת"א, וכולל אולמי כינוסים, כיתות לימוד, ספרייה מרכזית לשימוש הבנק ואמצעי המחשה הוראה משוכללים. המרכז מעסיק עשרות מדריכים מקצועיים מבין עובדי הבנק שהוכשרו להדרכה, וכן מדריכים חיצוניים.

עלייה של 30 אחוז במספר הישראלים היוצאים לחו"ל

מאת אמנון אמד

במחצית הראשונה של השנה הסתכם מספר היציאות לחו"ל של תושבי ישראל בלמעלה מ־644 אלף, עלייה של כ־30 אחוז בהשוואה לתקופה המקבילה בשנה שעברה. מנתונים ארעיים שפירסמה אתמול הלשכה המרכזית לסטטיסטיקה עולה, כי כ־87 אחוז מכלל היוצאים לחו"ל יצאו בדרך האוויר. כ־66 אלף תושבים יצאו בתקופה זו לחו"ל בדרך היבשה, כמעט כולם לאיזור טאבה ולחופי סיני. זאת לעומת כ־44 אלף איש (עלייה של 52 אחוז) שיצאו לאזורים אלה בתקופה המקבילה בשנה שעברה.

מנתוני הלמ"ס עולה עוד, כי דרך הים יצאו לחו"ל בששת החודשים הראשונים של השנה כ־16 אלף ישראלים, כ־29 אחוז יותר מבתקופה המקבילה אשתקד. בניכוי הגורמים העונתיים, היה מספרם של היוצאים לחו"ל בדרך האוויר בחודשים מאי־יוני השנה גבוה בכשמונה אחוזים מהרמה הממוצעת בארבעת החודשים הראשונים של השנה.

חברי עמותת כביש חוצה ישראל הפגינו במחאה על חוק הפיצויים

מאת כתב דבר

עשרות חברי עמותת כביש חוצה ישראל הפגינו ביום ד' בצהריים בגן הוורדים מול משכן הכנסת בירושלים, במחאה על חוק הפיצויים שיידון בכנסת במהלך השבוע הבא.

המפגינים הניפו שלטים בגנות החוק הפיצויים המוצעים לבעלי האדמות, ביניהם: "הרצחת וגם ירשת" ו"אנחנו לא האינדיאנים של המדינה".

נחום איצקוביץ, יו"ר הצוות הכלכלי של העמותה, מסר כי לאורך התוואי של השלב הראשוני בכביש – בין היישוב יסודות לבין צומת עירון, חיים יותר מ־200 אלף יהודים וערבים בכ־50 יישובים. "אנחנו לא ניתן לממשלה לעשוק אותנו או לשבש את אורחות ואיכות חיינו. לוקחים מאיתנו קרקע שצריכה לתת פתרונות כלכליים גדולים, ולא נותנים בתמורה כלום. שיהיה ברור: אנחנו לא רוצים כסף, אלא מבקשים קרקע תמורת קרקע, או אפשרות לפתח פרויקטים כלכליים לאורך הכביש".

המפגינים הביעו זעם רב על ההפקעה והפיצויים המוצעים. אחד מהם אמר כי "הממשלה חשבה על הכל, רק לא מה יקרה לבן אדם שיש לו 20 דונם קרקע ממנה הוא מתפרנס, ולוקחים לו 18 דונם תמורת 1,000 דולר לכל דונם. לאן הוא יילך?"

ח"כ אריאל ויינשטיין (ליכוד) הגיע להפגנה להביע את הזדהותו. לדבריו, חוק הפיצויים במתכונתו הנוכחית הוא "דרקוני". הוא ציין, כי כאשר תידון ההצעה בשבוע הבא, ביחד עם הצעתו האלטרנטיבית של ח"כ גולדשמידט, הוא יתמוך בהצעה החילופית.

הצעת החוק של הממשלה בעניין הכביש תובא כבר בשבוע הבא לדיון בכנסת ותועבר לדיון בוועדת הכספים, בה תועלה מולה הצעת החוק של ח"כ גולדשמידט.

האוצר יממן מחצית מעלות הפיתוח בתוכניות "בנה ביתך" באזורי עדיפות א'

מאת אמנון אמד

משרד האוצר יממן מחצית מעלות פיתוח התשתיות לבנייה למגורים במסגרת תוכניות "בנה ביתך", ביישובים הנכללים באיזור עדיפות לאומית א'. עד היום ניתן סבסוד בשיעור של 50 אחוז מעלות הפיתוח באזורי עדיפות לאומית רק לבנייה רוויה. אתמול אישר שר האוצר, אברהם שוחט, את הצעתו של שר השיכון, בנימין בן אליעזר, להרחיב את תחולת הסבסוד גם לתוכניות "בנה ביתך". הרחבת הסבסוד נועדה לעודד קבוצות חזקות באוכלוסיות לעבור ליישובים באזורים המרוחקים ממרכז הארץ.

כאיזור עדיפות לאומית א' מוגדרים אזורי הגליל העליון והמערבי, רמת הגולן, בקעת הירדן וכל איזור הנגב שמדרום לקו אשקלון־קריית גת.

שוקי ההון בעולם / ביל כספי

הדולר שוב במגמת ירידה

שוקי הכספים לא מטיבים עם הדולר – כך מתברר מהשיעורים שקבעו אתמול בשער הדולר בשוקי המטבע של העולם. בניגוד לשלשום, בו הופיעו ביקושים גדולים לדולר, אתמול היו לו היצעים גדולים, וערכו ירד לעומת רוב המטבעות החשובים.

לדעת מומחים, הירידה בשער הדולר מבטאת את חולשתו הבסיסית, ואילו העלייה של שלשום היתה זמנית בלבד והופיעה כתגובה טכנית. זאת לנוכח מימוש במטבעות האירופיים, תגובת משקיעים יפניים לירידת הגירעון המסחרי של ארה"ב ביפן והערכות לגבי המתרחש בצפון קוריאה.

אתמול, החלו המשקיעים להגיב באופן שונה. במערב אירופה הופיעו היצעים דולריים בעקבות עליית הגירעון המסחרי של ארה"ב במאי, וירידה של 9.8% בהתחלות הבנייה ביוני.

לפיכך, ירד אתמול שער הדולר לשפל יומי של 1.5600 מארק, 1.3180 פר"ש, 98.30 יינים ו־5.34450 פר"צ. יש מומחים הסבורים כי הוא ימשיך לרדת, וייווצר גל מחודש של מכירות דולרים אשר יכביד את הכלכלה העולמית לכמתים.

חזרת שוקי המטבע בעולם למסגרת הרגילה של היצעים דולריים, לא הודגשה כמעט בשוקי ניירות הערך. בניו יורק היו אתמול היצעים של ניירות ערך בעקבות מדדים כלכליים לא טובים שלשום ואתמול. כזול סברים הופיעו היצעים, ומדד הדאו ג'ונס ירד בשעת הצהריים ל־3,726.94 נקודות – ירידה חצי יומית של 21.37 נקודות.

בשוקי ניירות הערך של מערב אירופה היה הביקוש לעניות מעורב. בלונדון היו אתמול היצעים כבדים, ומדד המניות הכללי ירד ל־3,073.00 נקודות – ירידה יומית של 22.00 נקודות.

לעומת זאת, בשוק ניירות הערך של פרנקפורט הופיעו ביקושים, בדומה לפאריס, מילאנו ומדריד. מדד הדקס בפרנקפורט עלה ל־2,128.79 נקודות – עלייה יומית של 30.60 נקודות. בשוקי הבורסות של המזרח הרחוק שררה יציבות. בטוקיו מדד הניקי עלה קלות ל־20,780.70 נקודות – עלייה יומית של 5.60 נקודות, ובהונג קונג הופיעו ביקושים טובים יותר ומדד הנג סנג עלה ל־9,188.82 נקודות – עלייה יומית של 43.81 נקודות.

שערי מטבעות חוץ ביחס לשקל

20.07.94		בנק ישראל: שער יציג	שינוי בשקלים	בנק הפועלים: העברות והמחאות קניה	העברות והמחאות מכירה	מטבעות מכירה	בנק לאומי: העברות והמחאות קניה	העברות והמחאות מכירה	מטבעות מכירה	בנק דיסקונט: העברות והמחאות קניה	העברות והמחאות מכירה	מטבעות מכירה
ארצות הברית	1 דולר	3.0440	-0.0240	3.0248	3.0675	3.11	3.0228	3.0655	3.11	3.0260	3.0680	3.11
בריטניה	1 לירה	4.7010	-0.0168	4.6757	4.7417	4.83	4.6672	4.7331	4.79	4.6808	4.7459	4.87
גרמניה	1 מרק	1.9353	-0.0110	1.9205	1.9477	1.98	1.9186	1.9457	1.97	1.9232	1.9494	2.00
צרפת	1 פרנק	0.5646	-0.0030	0.5606	0.5686	0.58	0.5597	0.5676	0.58	0.5594	0.5672	0.58
הולנד	1 גילדן	1.7257	-0.0099	1.7130	1.7372	1.76	1.7102	1.7344	1.76	1.7153	1.7391	1.78
שוויץ	1 פרנק	2.2892	-0.0170	2.2725	2.3047	2.35	2.2677	2.2997	2.33	2.2671	2.2987	2.36
שבדיה	1 כתר	0.3911	-0.0001	0.3883	0.3939	0.40	0.3876	0.3931	0.40	0.3886	0.3940	0.40
נורבגיה	1 כתר	0.4429	-0.0020	0.4398	0.4461	0.45	0.4390	0.4452	0.45	0.4401	0.4463	0.46
דנמרק	1 כתר	0.4929	+0.0024	0.4893	0.4963	0.51	0.4887	0.4956	0.50	0.4900	0.4968	0.51
פינלנד	1 מרק	0.5848	-0.0022	0.5800	0.5883	0.60	0.5791	0.5873	0.60	0.5807	0.5888	0.60
קנדה	1 דולר	2.2013	+0.0117	2.1867	2.2177	2.25	2.1888	2.2198	2.25	2.1851	2.2155	2.25
אוסטרליה	1 דולר	2.2405	+0.0321	2.2261	2.2575	2.31	2.2248	2.2562	2.24	2.2235	2.2544	2.29
דרום־אפריקה	1 רנד	0.8273	+0.0053	0.8218	0.8335	0.84	0.8215	0.8331	0.76	0.8231	0.8345	0.84
בלגיה	10 פרנק	0.9394	-0.0052	0.9318	0.9451	0.97	0.9310	0.9441	0.96	0.9537	0.9467	0.97
אוסטריה	10 שילינג	2.7503	-0.0168	2.7299	2.7685	2.81	2.7264	2.7654	2.81	2.7341	2.7721	2.84
איטליה	1,000 לירטות	1.9351	-0.0064	1.9229	1.9501	2.01	1.9195	1.9467	1.99	1.9250	1.9518	2.00
יפן	100 ין	3.0630	-0.0059	3.0415	3.0844	3.13	3.0395	3.0825	3.13	3.0566	3.0990	3.14
ספרד	100 פזטות	2.3466	-0.0109	2.3311	2.3641	2.46	2.3270	2.3599	2.42	2.3330	2.3655	2.43
ירדן	1 דינר	4.3681	+0.0495	-	-	4.52	-	-	4.54	-	-	-
מצרים	1 לירה	1.0274	-0.0157	-	-	0.93	-	-	0.92	-	-	-
אקו/ECU		3.6965	-0.0183	3.6709	3.7227	-	3.6651	3.7169	-	3.6632	3.7142	-

מוקמת לשכת תעשייה ומסחר ישראל־מדינות ערב

מאת הדס גייפמן

בימים אלה מוקמת לשכת תעשייה ומסחר ישראל־מדינות ערב. כך מסר משה נתום, מנהל המחלקה לסחר חוץ בהתאחדות התעשיינים.

הלשכה תשמש מרכז לשיתוף פעולה כלכלי, תעשייתי ומסחרי בין אנשי עסקים מישראל לבין אנשי עסקים ממדינות ערב, וכן ככתובת לסיוע.

נתום ציין כי הקמת הלשכה באה על רקע ביקורם בארץ של עשרות אורחים ממדינות ערב בשנה האחרונה, שנפגשו עם אנשי עסקים ישראלים. אנשי העסקים הישראלים הצביעו על הצורך ליצור מסגרת שתהיה מסוגלת לספק מידע כלכלי ועסקי מרוכז.

להערכתו, פוטנציאל היקף הסחר במוצרים בין ישראל למדינות ערב, נאמד בכ־500 מיליון דולר. בטווח הארוך עשוי היקף הסחר לגדול במידה משמעותית, עם תחילת ביצוע פרויקטים אזוריים כתוצאה ממימוש תהליך השלום.

במדינות ערב והמדינות המוסלמיות יש כ־609 מיליון תושבים, ועלות התוצר כוללת של כ־600 מיליארד דולר.

תנועת המטענים בנמלי ישראל גדלה ב־15 אחוז

מאת אריה ארד

תנועת המטענים בשלושת נמלי ישראל גדלה במחצית הראשונה של השנה ב־15 אחוז, בהשוואה לאותה התקופה אשתקד, והגיעה ל־8.14 טון. בנמל אילת נרשם גידול של 38 אחוז, בנמל חיפה 15 אחוז ובנמל אשדוד 10 אחוזים. תנועת הנוסעים ברכבת גדלה ב־12 אחוז והסתכמה ב־2 מיליון איש.

נתונים אלה פורסמו לקראת פירסום הדוח הכספי של רשות הנמלים והרכבות, בשבוע הבא.

בורסה / איתן יעקבסון

עליות במניות ובאג"ח

אתמול נמשכה מגמת עליות השערים בשוק המניות. העליות הוסברו בציפיות להתקדמות בתהליך השלום, בהתחזקות הדולר בעולם, בשיפור האווירה בחוגי המשקיעים לאחר התאוששותו המרשימה של שוק המניות בשבועות האחרונים, ברכישות מצד משקיעים זרים מחו"ל ובעליות במניות הישראליות בניו־יורק ביום שלישי בלילה.

המשקיעים התעלמו אתמול מהאפשרות שהריבית תעלה בקרוב בעקבות המדד הגבוה, ומהדוחות הכספיים החצי־שנתיים המאכזבים, שיתחילו לזרום בקרוב לבורסה. כמו כן מתעלמים המשקיעים מהאירועים הקשים שהיו השבוע במוסקבה ברצועת עזה ובארגנטינה (הפיצוץ בבואנוס־איירס). מדד המעו"ף חצה אתמול את רמת 180 הנקודות, ועלה ב־1.6% לרמה של 181.4. מדד המשתנים עלה אתמול בכ־1.2% לרמה של 178.9.

במניות, נרשמו עליות שערים [illegible] בתגובה לביקושים גדולים. יותר מ־38 ניירות ערך בכר"מ נסחרו אתמול "קנים בלבד". במשתנים בלטה עלייה של 5.5% במניות כלל תעשיות. המחזור במניות אלה היה אתמול גבוה והסתכם בכ־18 מיליון ש"ח.

עלייה של 3% בלטה במניות קונצרן כור. המחזור במניות אלה הסתכם בכ־12 מיליון ש"ח. מבין הקונים בלטו נציגי חברת הברוקרים הגדולה אופק וחלק מקופותיה מיוחסות, לפי ההערכות הרווחות בבורסה, למשקיעים זרים שפותחים פוזיציות מסוימות במניות כבדות. מחזור העסקאות במניות התעשייה הסתכם אתמול בכ־220 מיליון ש"ח.

תעודות ההשתתפות של ישראמקו נסגרו אתמול בירידה של 3%, לאחר שהחברה דיווחה לבורסה שבמהלך קידוח "ים יפו 1", בעומק שבין 5,272 ל־5,322 מטר, נמצאו סימני גז שמקורם כנראה בנפט. קיימת אפשרות שסימני גז אלו מקורם מהקטע בעומק 5,032־4,892 מטר, עליו דווח בהודעה מה־8 ביולי ושבו הוחלט לבצע מבחני הפקה עם תום הקידוח. בשלב זה – וכל עוד לא בוצעו בדיקות חשמליות (לוגים) בקטע החדש וכן מבחני הפקה נוספים – אין אפשרות להעריך אם יש משמעות כלכלית לממצאים אלה.

לקראת סיום המסחר התפתחו בשוק המניות ציפיות למימוש רווחים, על רקע התקרבותו של מדד המשתנים לגבול של 180 נקודות וחששות מעליית הריבית.

בשוק אגרות החוב הצמודות למדד נרשמה מגמה של עליות שערים, בתגובה [illegible] ועל רקע עליית הדולר.

התשואות הגבוהות [illegible] בצמודי המדד מזמינות קונים המעוניינים לרכוש סחורה צמודת מדד במחירים סבירים.

עליות עד 1% בלטו בצמודי הדולר, בתגובה לזינוק בשער היציג לרמה של 3.044 כתוצאה מהתחזקותו של הדולר בעולם. התשואות הגבוהות בהן נסחרים ה"גלבועים", האפשרות שקצב הפיחותים יואץ, מזמינות ביקושים ועליות שערים בצמודי הדולר.

התשואות במק"מים הארוכים מתייצבות על רמה של 12.2% עד 12.5%.

קרא ביום ו' בדבר

בין ההר והנהר
ירדן מתקדמת לשלום / דן אבידן

השטחים, התמורה והשלום
(והשפעת תיק סימפסון על התהליך המדיני)
אמיר אורן

העבדים הרומנים של הישראלי המכוער / יעל פישביין

התיק של קלאוס פון־שטאופנברג
50 שנה למרד הגנרלים בגרמניה / שלמה אהרונסון

איטליה מייצאת כדורגלנים
אחרי התבוסה במונדיאל / שמואל טל

סופשבוע בעיר זרה
סאלי והרולד מטיילים בירושלים / טוביה מנדלסון

יורם פרי, דניאל בלוך, אמנון אסף, תרזה אייזנברג, אביב אלחסיד, יקיר אלקריב, דניאל בן־סימון, שלמה גינוסר, יאיר גרבוז, אפרים דוידי, יורם הרועה, נעם ויסמן־ברלוי, עליזה ולך, אורה ורניצקי, דן חמיצר, עזרא חן, בועז יזרעאלי, אורי ש. כהן, אבנר כץ, און לוי, מושיק לין, טלי ליפקין־שחק, אמיר נוימן, שלמה ניצן, קובי נתן, מיכל סלע, כמיליא עראף־באדר, דוד פדהצור, מירי פז, טדי פרויס, זאב פרי, ורדה ציזרמן, אורי קרמן, דני קרמן, תומר קרמן, פזית רביבא, אורי שין, אמוץ שמי

משא דבר־השבוע דבר שישי

דבר אחר

משתפי פעולה

הכל מתחיל בסמנטיקה

מאיר בר'אלי

בעבר הצליחה ישראל לא רע בתפיסת רוצחים והענשתם בזכות סייענים ערבים שהסתכנו בעזרה לכוחות הביטחון הישראליים. אך יכולתנו להיעזר בהם פחתה מאוד באחרונה.

הפקרתם של הסייענים מבני העם הערבי היא גם פשע וגם מעשה כסילות. האם מישהו בתוכנו יכול להיות בטוח שלא נזדקק יותר לסייענים ערבים? משהו שפורסם בעניין זה מעיד על שיא התמימות או אולי ההיתממות. הצד הישראלי במשא־ומתן עם אש"ף ביקש שהרשויות הערביות החדשות ימחלו לסייענים ולא יענישום. ואם יודיעו שמחלו, האם מישהו מוכן לשים מבטחו במחילה זו ולבסס עליה את בטחון חייו וחיי בני משפחתו? ספק רב אם אש"ף, על "ניציו" ו"יוניו" גם יחד, יימנע מנקמה נוראה באנשים אלה. אין ספק שהוא לא ימנע מיריביו ברחוב הערבי לפגוע בהם.

הצד הישראלי במשא־ומתן עושה דברים רבים שאין להבינם, אך דומה שזה התמוה שבהם, אלא אם כן לא איכפת לנו מה יקרה לאנשים אלה שבעזרתם מנענו רציחות רבות ותפסנו את רוב הרוצחים שהצליחו לבצע את זממם.

הכל מתחיל בסמנטיקה. קראנו להם "משתפי פעולה", כינוי שדבקה בו משמעות שלילית. גרוע מזה, רווח אצלנו גם כינוי הגנאי המובהק הלקוח מיידיש – שטינקער. רק בהיות בתולדות עמנו ובהתייחסויותיו יכולה היתה להדביק לסייענים כנוי גנאי. העם היהודי בגולה היה חולה מאוד מבחינת מצבו בסביבתו, אולם בריא מבחינת התייחסויותיו. מלשין או שטינקער היה אך ורק מי שמוסר יהודי או את היהודים לגויים, בייחוד לשלטון צורר יהודים. בשום פנים ואופן לא מי שמסייע ליהודים.

מה נכון ומה לא נכון מבחינה ערבית הוא עניין תיאורטי לגמרי. הקובע הוא מה נכון מבחינה ישראלית – מה מוצדק ומהו פשע, מה מועיל ומה הרסני.

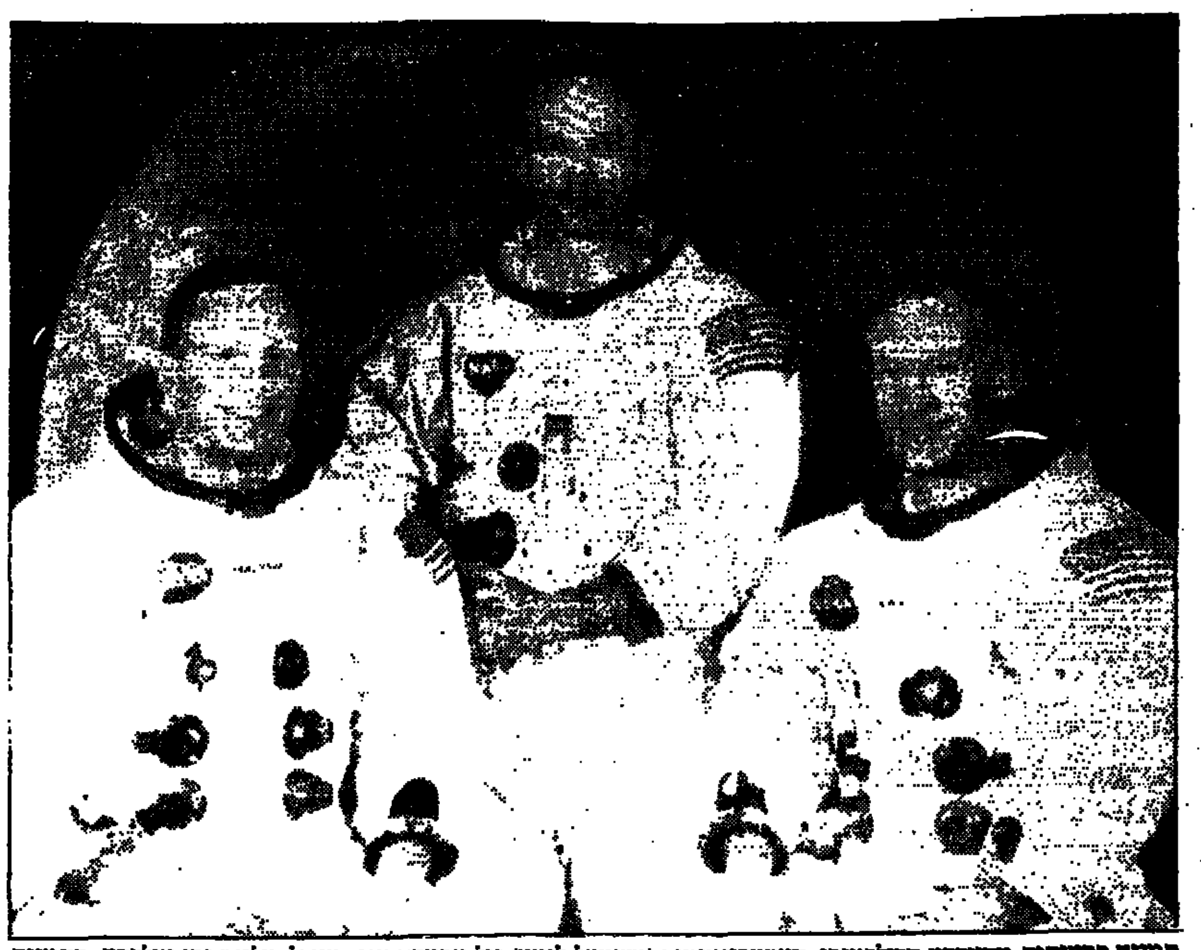

תמונה קבוצתית מהזיכרון הקולקטיבי: האסטרונאוטים (משמאל לימין) ניל ארמסטרונג, מייקל קולינס ובז אולדרין, בתמונת הצוות של "אפולו 11", שנחת על הירח ב־20 ביולי 1969, אתמול לפני 25 שנה (צילום אי.פי.)

דבר היום

רבע אחרי הירח

שני מייקל קולינס היו במאה העשרים. הראשון היה ממנהיגי מאבקה של אירלנד לעצמאות משלטון בריטי והוריש את שמו הפרטי לכינוי המחתרתי של יצחק שמיר, "מיכאל". השני, אסטרונאוט בנאס"א, ישב בחללית־האם "אפולו 11" והמתין לשובם של עמיתיו ניל ארמסטרונג ואדווין אולדרין מן הירח.

האנושות כולה עצרה את נשימתה באותן יממות, לפני רבע מאה, בהמתנה לנחיתתו של רכב־הלונה (גירסה לועזית של "לבנה") ואחר־כך לסיורם של צמד החלוצים על הגרם השמימי. ארמסטרונג ואולדרין היו למרקו פולו וקולומבוס, מגלן ובירינג, רוג'רס וקלארק, אמונדסן ופירי של ההווה – 66 שנה בלבד לאחר מבצעם המהוסס של חלוצי הטיסה, וילבור ואורוויל רייט. זו היתה, בשבר־שנייה במונחי תולדות היקום, קפיצת־דרך ענקית למין האנושי.

לתוכנית "אפולו" לא היה המשך בסדר־גודל דומה, בהיעדר תמריצים ותקציבים מספיקים. יש הסבורים שעניינה האמיתי של האנושות הוא כאן, למטה, משום שטרם ייפתרו הבעיות שבכוחן לטלטל מיליוני פליטים מרואנדה או מיוגוסלביה בתוך שנים ואף חודשים, אין להשקיע בשגעונות־הגדלות של השואפים לינוק משביל־החלב. אחרים טוענים כי דווקא משום מצוקותיה הגוברות של אוכלוסיה מתפוצצת בכדור שמשאביו דלים והולכים, אין לאנושות עתיד אלא בחלל.

ההגעה לירח לא היתה תוצאה של שיתוף־פעולה בין־לאומי, אלא להיפך – שיאה של תחרות בין המעצמות הגדולות של עידן המלחמה הקרה. האמריקאים ניצחו בתחרות זו ונשארו בחוקה גם [illegible]. [illegible] פשטו את הרגל ופוררו את [illegible]. רבע אחרי הירח, נותרו שש הנחיתות של תריסר האסטרונאוטים של "אפולו" שם בחזקת זכרון קיבוצי מרגש אך מרוחק, שסופו טרם נודע.

זיכרון סלקטיבי

קופצים על העגלה

לנוחותם מזכירים דוברי הליכוד את ועידת מדריד מאוקטובר 1991, בתקווה שאיש לא יזכיר להם "נשכחות" – את הסכם לונדון בין פרס לחוסיין מאפריל 1987, הסכם שהליכוד טירפד

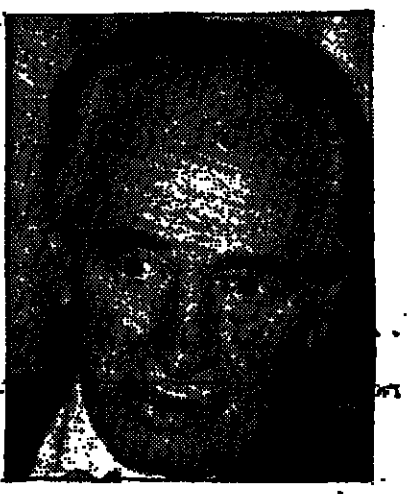

נפלו בפח שטמן: פרס

עליזה ולך

בגלל קצב האירועים, ההתקדמות בתהליך עשיית השלום, איבדנו את יכולת ההתרגשות השמורה למאורעות שיש בהם ראשוניות. בכל זאת היה מרגש לראות את ראש ממשלת ירדן ושר החוץ שלה, עבד אל סלים מג'אלי, המארח, ממתין וידו מושטת ללחוץ את ידו של שר החוץ הישראלי, האורח, עוד לפני שעצרה המכונית שהובילה את שמעון פרס לפגישה הפומבית.

ביום ההיסטורי הזה – צעד גדול לשמעון פרס וצעד קטן, או צעד אחד נוסף לקראת השלום – אפשר היה לא להתחשבן עם הליכוד. ראשית, מפני שהליכוד הוא חלק בלתי נפרד ממדינת ישראל ומעם ישראל, וממשלה בישראל מחוייבת גם לאלה שאינם תומכים במדיניותה ופועלת להיטיב איתם, גם אם לא תמיד הם מבחינים בכך. ושנית, מפני שהליכוד מברך על המהלך.

אלא שדוברי הליכוד אינם מסתפקים בדברי ברכה לממשלת ישראל. הם מבליטים במעות את תרומתו ואת חלקו של הליכוד בהשגת ההתקדמות במו"מ לשלום עם ירדן ומנסים לעודד את הרושם, שממשלת רבין קוטפת את הפירות מן העץ שנטעה ממשלת שמיר. רוב ראשי הליכוד מתבטאים באותו נוסח, שגובש, כנראה, בפורום התגובות שלהם, המתחזה ל"ממשלת הצללים". ועל־פי הנוסח הזה: אסור לשכוח שנציגי ממשלת הליכוד ישבו לאור היום, בפומבי, מול נציגי ממשלת ירדן בוועידת מדריד, ב־31 באוקטובר 1991, ושם החל כל התהליך.

את דוברי הליכוד, הבונים על זכרונו הקצר של הציבור, ובעיקר על אי־בקיאותו, מתגברים אישים ששירתו בממשלת הליכוד, בסיפורים מאחורי הקלעים על תרומתם לתהליך. מגדיל לעשות יוסי בן־אהרן, מנכ"ל משרד ראש הממשלה לשעבר, שעבד לצדו של הפוליטיקאי הכי שומר סוד בישראל ועתה הוא מפטפט את עצמו לדעת. הוא מספר על פגישות שמיר עם המלך חוסיין, דבר שראשי "העבודה", שלהם יותר שעות חוסיין, עדיין אינם עושים. הוא מספר על פעילותו שלו, בראש קבוצת עבודה, בשעה שהאנשים המעורבים בקבוצות עבודה מעין זו שנים רבות שומרים על שתיקה.

מילא, שיבושם לו ולמשכתבים את ההיסטוריה. על ההנאה של [illegible] בקידום השלום עם ירדן בעינא הליכוד מדי־פעם. לנוחותם מזכירים דוברי הליכוד את ועידת מדריד מאוקטובר 1991, בתקווה שאיש לא יזכיר להם "נשכחות" מארבע שנים קודם לכן – את הסכם לונדון, בין שמעון פרס למלך חוסיין, מאפריל 1987. רק השבוע, ב"פוליטיקה", סיפר סגן־שר החוץ יוסי ביילין איך טירפד הליכוד, ובעיקר מדוע טירפד, את הסכם לונדון. ב־1987, במחצית השניה של ממשלת האחדות הראשונה, שימש ביילין בתפקיד המנהל המדיני של משרד החוץ, ובמאמציו לסייע לשרי "העבודה" בשכנוע שרי הליכוד לתמוך בהסכם נפגש עם כמה מהם. שר האוצר דאז, משה נסים, אמר לו, כי ההסכם סביר, אבל שלא ישלה את עצמו שהליכוד יאמץ אותו, מפני שהושג על ידי שר מ"העבודה". שר נוסף מבין אלה שאיתם נפגש ביילין גם שידד לו, שהליכוד לא יאמץ מהלך, שעליו יופקד שר מ"העבודה".

ההחמצה של מו"מ לשלום עם ירדן כבר ב־1987 נקשרת אוטומטית לתחושה, שאילו זכה לאור ירוק וניתן לו סיכוי, היתה נמנעת האינתיפאדה, שהתלקחה בדצמבר 1987. קוצר־הראות במימד הבטחוני אינו מחפה על קוצר הראות גם במימד המדיני. אם לא מראש, בוודאי בדיעבד. את הווטו על הסכם לונדון הטילו שרי הליכוד בגלל התנגדותם הן לוועידה הבין־לאומית, שנועדה לפתוח את המו"מ הדו־צדדי בין ישראל לשכנותיה, והן למטריה של חמש המעצמות, במקום השתיים (ארה"ב וברה"מ) בלבד.

אמנם רק בדיעבד, בעקבות השינויים הגיאו־פוליטיים העולמיים, קשה לנו לעכל את החשש המשתק של הליכוד מפני השתתפותן של חמש המעצמות בוועידה בין־לאומית, אבל מהותית, גם הוועידה הבין־לאומית במתכונת הסכם לונדון נועדה להיות רק פורום פתיחה, ולא מסגרת כופה בעלת מנדט להתערבות במו"מ הדו־צדדי, כפי שהיתה, בסופו של דבר, ועידת מדריד. על כך היתה לישראל מחוייבות מוצקה מצד הממשל האמריקאי, ורק בגלל פראנויה ועקשות סירב הליכוד להכיר בכך.

באותו בכנסת בשבוע שעבר, במהלך הדיון שיזם הליכוד על "כשלונות" ממשלת רבין בשנתיים הראשונות שלה, הזכיר שר החוץ, שמעון פרס, לח"כים של הליכוד את התנגדותם ב־1987 למו"מ עם ירדן, ושניים מהם נפלו לתוך הפח שטמן להם והודו בקול ניחר מצעקות, כי אז התנגדו ועתה הם תומכים. בתחרות עם ממשלת "העבודה" על יציקת היסודות למו"מ עם ירדן, משכיח יו"ר הליכוד גם את תמיכתו בעבר, כמו אריאל שרון, בירדן פלסטינית, ומדגיש, שבית המלוכה הירדני יודע, שהליכוד תומך בירדן האשמית. בכך הוא רומז, כמובן, לפגישתו, שפורסם עליה בעיתונים, עם יורש העצר הירדני, הנסיך חסן. כמה פתטי, הרי עם הנסיך חסן נפגשה אפילו מירה אבוהב, שלא לדבר על זאב שיף. הם לפחות אינם מתיימרים להיות בעלי תרומה לשלום עם ירדן.

ברית הבדלנים

מלקולם X משכונת התקווה

יש ברית סמויה בין הבדלן הצפון תל־אביבי לבדלן הדרום תל־אביבי בדמותו של שטרית; שניהם רוצים בדיוק אותו דבר בהיפוך צבע: שיתנו להם לנהל את העסק לבד, בלי מחוייבות חברתית כוללת

יעל פינטביין

לבדלנות "אפרטהייד" בארה"ב יש שני צבעים: שחור ולבן. הבדלן הלבן לא רוצה שחורים, והבדלן השחור לא רוצה לבנים. שניהם, גם השחור וגם הלבן, מתנגדים בכל כוחם למיזוג, "אינטגרציה", החותר תחת אושיות קיומם.

בסוף שנות השישים נרצחו בארה"ב שני מנהיגים שחורים בלתי נשכחים: מרטין לותר קינג, שהאמין באינטגרציה, ומלקולם X, שקרא לבדלנות. בעיני סמי שלום שטרית, המנהל המיועד של חטיבת הביניים "קדמה" בדרום תל־אביב, הדגול מבין השניים הוא מלקולם X. במאמר חד ובוטה שפורסם ב"עיתון אחר" בפברואר 1993 מעלה שטרית על נס את דמותו של מלקולם X ומחקה את סגנונו: "מה נותר מהמזרחי בתוצר הסופי של אותה אינטגרציה? שום דבר! האינטגרציה אינה אלא מוחק גדול בידיים לבנות המוחקות כל כתם כהה מגוון עורם. אחר כך תחבקנה הידיים הלבנות את השחור והבלתי מאיים ותכרזנה עליו כבן בית, בשר מבשרה של ארץ ישראל היפה, הלוחמת, והצודקת והחזקה – ארץ ישראל האשכנזית. המזרחים בישראל נבהלים כאשר הם שומעים קולות הקוראים להם להתכבס ולאהוב את עצמם ולשקם את זהותם המושפלת ומעמדם התרבותי המנוחשל. אני נתקל בפנים מזרחיים מפחדים כאשר אני אומר – ספר על האינטגרציה. יש לקבור אותה עם מולידיה".

שטרית היה בעבר הלא רחוק מורה בבית־הספר "רוגוזין" בדרום תל־אביב. כאשר נודע לממונים על החינוך בעירייה, מה היא השקפת עולמו – ולזכותו יש לומר שמעולם לא הסתיר אותה – הם הביאו לפיטוריו. בעיתונות המקומית היו שפע ראיונות אתו, וכל תל־אביבי מתעניין בחינוך יכול לדעת מה הוא חושב על אינטגרציה, כולל מנכ"ל משרד החינוך ד"ר שמשון שושני, שהיה עד לפני זמן לא רב ראש מינהל החינוך בעיריית תל־אביב, וכולל יצחק כהן, מנהל אגף חטיבות הביניים במשרד החינוך, שהיה באותו תקופה הממונה על החינוך העל־יסודי בעיריית תל־אביב ונמנה עם אלו שהביאו לפיטוריו של שטרית.

רק ציניקן מושלם היה מסוגל להפוך את שטרית, שפוטר מתפקידו בגלל דעותיו נגד האינטגרציה, למנהל חטיבת ביניים, שהיא הכלי המרכזי שבאמצעותו מממשת מדינת ישראל את מדיניות האינטגרציה. מינוי כזה אומר שהאינטגרציה מתה או שהיא בדיחה. מי שתמך בעמותת "קדמה", ששטרית הוא אחד מחבריה הבכירים, ומי שנתן לה תקציבי ענק להקים את חטיבת הביניים שלה בדרום תל־אביב הוא לא אחר מאשר מנכ"ל משרד החינוך ד"ר שמשון שושני.

מה ראה שושני לתמוך בשטרית ובעמותת "קדמה"? את התשובה אפשר למצוא בסוף המאמר של שטרית, שם הוא מגלה את המצע המשותף לו ולשושני: "שושני ואלתי הקברניטים האשכנזים של מערכת החינוך מודים בכישלון האינטגרציה כאשר הם מתכוונים לכך שהם לא הצליחו להחזיק את כל המזרחים שהגיעו לבתי הספר האשכנזים עד לסוף התיכון. עכשיו הם יתחילו אולי בצימצומה של האינטגרציה בחינוך (אולי מסיבות אחרות מסיבותי). אני מברך על מגמה זו וקורא לחיסולה המוחלט של האינטגרציה. יש לקבור את האינטגרציה ולהכריז על גישה רב־תרבותית בחינוך, אך יחד עמה לקבור את תוכנית שושני ואת האליטיזם האשכנזי ולדרוש הקמת מוסדות חינוך מזרחים עצמאיים. עזבו אותנו לרוחנו, מסרו לנו את חלקנו בכספי המסים, ואנו נדאג לחינוך ילדינו. הרי כבר כמה דורות שאתם נכשלים בחינוכנו. הרימו ידיים, הודו באשמה והפסיקו להתעלל בנו בניסויים נוספים. אנו דורשים להשיב לנו את הבעלות על גורל ילדינו".

לא לחינם הלך שטרית אצל שושני אלא מפני ששניהם מאמינים באותו דבר. הם שני צדדים של אותו אפרטהייד חינוכי: האחד מתעניין בצפונים, והאחר בדרומים. לזכותו של שטרית מוכרחים לומר, שהוא לא אומר שהוא בעד אינטגרציה. חשוב לזכור גם שהבדלנות המזרחית, כמו הבדלנות השחורה בארה"ב, היא תגובה לבדלנות הלבנה, שכל כולה גזענות צרופה. לכן קל יותר להבין ולאהוד את הבדלנות המזרחית של שטרית.

יש ברית סמויה בין הבדלן הצפון תל־אביבי לבדלן הדרום תל־אביבי. שניהם רוצים בדיוק אותו דבר בהיפוך צבע. שניהם רוצים שיתנו להם לנהל את העסק לבד, בלי מחוייבות חברתית כוללת. כל אחד יעשה מה שהוא מבין ורואה לנכון.

חיזוק לקיומה של ברית הבדלנים אפשר למצוא בעובדה, שמי שתמך ב"קדמה" ובסמי שלום שטרית, תמך גם בבן דמותו הצפוני: רון חולדאי, מנהל גמנסיה הרצליה. שניהם שתי שלוחותיו של אותה תפישה חינוכית: סמי שלום שטרית יחנך את הדרומים מתוקף היותו מזרחי, ורון חולדאי יחנך את הצפונים מתוקף היותו טייס לשעבר. וזה צמד הפכים שמקורו אחד. מי שאחראי לזה שהם נכנסו למערכת וקיבלו תקציבים ציבוריים לעשות את מה שהם רוצים, מעיד על עצמו באמצעותם, שלמרות ההצהרות שהוא משחר השכם והערב בעד אינטגרציה, הוא עושה כל מה שביכולתו לקעקע אותה מבפנים, לרבות הכנסת אנשים בעלי השקפות אפרטהיידיסטיות ומתן תקציבי עתק למוסדות חינוך בעלי "אני מאמין" חינוכי בדלני.

קדוש הליכודניק נוסע עם רבין

בין האישים שיסעו במוצאי שבת עם ראש הממשלה יצחק רבין לפגישה ההיסטורית עם המלך חוסיין, ביום שני בבית הלבן, בחסות הנשיא ביל קלינטון, יהיה גם ראש עיריית אילת גבי קדוש. קצת מפתיע בהתחשב בעובדה שקדוש, קדנציה ראשונה בתפקיד, הוא איש ליכוד.

אולי בשל הנסיעה, אולי בשל סיבות אחרות, סירב קדוש השבוע להתייחס לדרישות הטריטוריאליות של הירדנים לכמה מאות מטרים בתוך אילת. "זהו נושא מדיני", הסביר קדוש "ובנושאים מדיניים מתעסקים ראש הממשלה והממשלה. אני מתעסק בנושאים מוניציפאליים. אם כי כשהתראיינו על המו"מ שאלו לדעתי, הבעתי אותה ללא כחל ושרק".

על השיחות בעין עברונה העיר קדוש: "האווירה היא של שלום. זה קורה, ואני רוצה שזה יגמר מהר. החזון מתחיל להתגשם. לעיריית אילת יש תוכניות לימים של שלום, בכל התחומים, כולל תיירות משותפת עם ירדן. בהחלט אשמח להיות אורח של ראש עיריית עקבה וגם לארח אותו אצלנו באילת".

שלמה טושינסקי, ראש המועצה האזורית חבל אילות, סבור כי כל האיזור שלו מייחל לשלום. הירדנים דורשים בקטע של חבל אילות 3,000 דונם. "אם נצטרך לוותר – נוותר. הממשלה תצטרך למצוא עבורנו את החלופה. הם לא מפתחים את הערבה בצד שלהם. בסופו של דבר שלום משמעותו יותר, כמעט בכל, לשני הצדדים. תיירות משותפת לישראל, ירדן ומצרים, תהפוך את האיזור לאיזור תיירות לאורחים מכל העולם".

הירדני עשה הצגה קטנה

בדיוני ועדת המים בעין־עברונה התחולל מאבק של ממש בין ישראל וירדן, שהצריך התערבות של אליקים רובינשטיין וד"ר פאיז טראונה, ראשי משלחות ישראל וירדן לשיחות הדו־צדדיות, וגם של הדרג המדיני הקובע בירושלים.

המאבק עם הירדנים גרם לחילוקי דעות בין שניים מראשי המשלחת הישראלית, נוח כינרתי, ראש המשלחת, שגילה עמדות מתונות יותר, וגדעון צור, נציב המים, שגילה עמדות ניציות יותר. צור לא החזיק את הדברים בבטן. לדבריו, ישראל סטתה מעמדותיה ויתרה יותר מדי, בניגוד לסיכומים מוקדמים עם הירדנים. "הירדנים פעלו תחת לחץ. ניכר היה שהם עושים הכל כדי להביא הביתה אישור הישג לאומי". כינרתי, שמאוד התפלא לשמוע כי המחלוקת דלפה לתקשורת, אמר: "ויתרנו במילים. לא ויתרנו במנות בשום נושא". רובינשטיין: "אנחנו פעלנו, וכך גם הסיכומים, במסגרת המדיניות והעקרונות של מדינת ישראל. כן, מדי פעם פנינו לירושלים לקבל אישור של הדרג המדיני. מבחינתנו צריך להמשיך קדימה מהר ככל האפשר, עם רצון טוב של שני הצדדים, לעבר היעד של חוזה שלום".

מילת המחלוקת בדיונים היתה "חלוקה". הירדנים עמדו על כך שבמסמך הסיכום תוכנס מילה זו. ישראל חששה שהירדנים חותרים לחלוקה של המישים־המישים אתנו של כל מקורות המים המשותפים, וסירבה. הירדנים דיברו על הכרה ישראלית בזכויותיהם. ישראל דיברה על מו"מ. בסוף הושגה פשרה: הכרה בחלוקה צודקת כתוצאה ממשא ומתן. ראש המשלחת הירדנית לוועדה, ד"ר מונטסר האוארין, עשה הצגה קטנה, קם ברוגז, הרים את קולו ודומה היה כי השיחות נקלעו למשבר או לפחות משברון. אגב, האוארין התרשם בקול רם מיופיין של העיתונאיות הישראליות. בניגוד לציפיות הישראליות לא סוכם על הקמת מנגנון, שיאפשר יציאה לדרך של ועדת המים לעבודה משותפת. שני הצדדים הסתפקו בהודעה.

במסגרת הדיונים עלתה גם מצוקת המים הקשה ברבת עמון. מתברר כי בבירת ירדן סוגרים לאחרונה את השיבר לכמה שעות מדי יום. ישראל אמרה, כי היא מוכנה לסייע, אולם לא היתה מוכנה להתחייב מאיזה מקורות.

אין שלום בין העיתונאים

הירדנים הסכימו להעביר את השיחות הדו־צדדיות עם ישראל מוושינגטון למזה"ת, אולם התעקשו על "חור", עין עברונה, 13 ק"מ צפונה מאילת. כששאלו עיתונאים ישראלים את ד"ר פאיז טראונה, למה דווקא עין־עברונה ולא עקבה ואילת, או רבת־עמון ותל־אביב, התחמק הירדני מתשובה.

כך או כך, חילות ההנדסה של ירדן וישראל הקימו תוך מספר ימים לא גדול מתחם אוהלים לא קטן, ממש על קו הגבול בין שתי המדינות. כל חייל היה חולם לשרת במתחם מסודר, מטופח ומצויד שכזה, עם מיזוג אוויר באוהלים, שק"ם עשיר ואריב, שירותים מודרניים, וקוי טלפון ופקסימליה חופשיים. כדי למנוע כניסה של האויב הגדול, העיתונות כמובן, (וכי איזה משוגע אחר יגיע בחום של יותר מ־40 מעלות ולחות נוראית לחור כזה ?) הוקף המחנה בשורה של גדרות ונשמר על־ידי כל גורם ביטחון אפשרי, החל מהמשטרה, המשטרה הצבאית והמודיעין אזרחי וכלה באנשי שב"כ.

שתי המשלחות גם עשו כל מאמץ כדי שהעיתונאים הרבים שהגיעו למקום מישראל וירדן לא יפגשו זה את זה. מהלך מאוד תמוה, בהתחשב במאמצים העצומים שמשרד החוץ הישראלי עשה בשעתו כדי לצרף עיתונאים מישראל למסעותיו במדינות ערביות כמו עומאן, קטאר, טוניס ועוד. כך קרה שעיתונאים מרבת־עמון וירושלים המתינו במשך יומיים כמעט באפס מעשה לסיום הדיונים, במרחק של מאה מטר אלו מאלו, בשני קצוות המתחם, מבלי כל יכולת להחליף מילה, לשוחח, כאשר דיפלומטים של שתי המדינות מדברים שלום.

שלוש פעמים נפתחו שערי המתחם לעיתונאים: לתצלום משותף של המשתתפים בפתיחת השיחות ולשתי מסיבות עיתונאים משותפות. למרבה האכזבה, בהזדמנויות קצרות אלו ובלחץ העבודה, לא פרחה אהבה גדולה בין שני הצדדים, כמעט כמו בימים הראשונים של הסכם השלום עם מצרים.

מוטי בסוק

דליפות בצנרת

מוסי מי?

לאחר הפגנת ההמונים של הימין נגד ביקורו של יאסר ערפאת באוטונומיה, הגישו שניים מבכירי רצ בירושלים, ענת הופמן ומוסי רז, בג"ץ נגד ראש עיריית ירושלים אהוד אולמרט.

מוסי מי? כמעט כל עיתון שיבש את שמו של המזכיר הצעיר (28) של מרצ בכנסת. נראה כי בימים הקרובים יהפוך השם מוסי רז למוכר יותר בכותרות העיתונים. ביום ראשון הקרוב יתמודד רז מול זהבה גלאון על תפקיד מזכ"ל רצ. התפקיד התפנה לאחר שהח"כ לשעבר, מרדכי וירשובסקי, מונה לסגן ראש עיריית ת"א.

זהבה גלאון, ממקימי וראשי "בצלם", מוכרת לציבור הרחב, בוודאי לציבור היוני. היא נהנה במועצת רצ מתמיכתם של הנשים, רוב סניף תל אביב, רוב החברים הערבים ועוד, כולל ח"כ יוסי שריד. היא התמודדה על התפקיד לפני כשנה נגד וירשובסקי, ונוצחה. הפעם רז הוא האנדרדוג. פעיל סטודנטים לשעבר (באוניברסיטה העברית), סטודנט בראיית חשבונות ומזכיר מרצ בכנסת.

אומרת שרה ששון, המזכירה הוותיקה של מרצ בכנסת: "צריך לזכור כי מרצ היא סיעה מאוד קשה, 12 ח"כים כוכבים, שמושכים את הסדין לצד שלהם בכל הכוח, שלוש סיעות מורכבות. מוסי היה הרכז היחיד שהצליח לשמור על שקט יחסי בסיעה, לקשר בין כל הח"כים ולמנוע פרובוקציות בין הסיעות השונות המרכיבות את מרצ".

לדברי רז, כל ח"כי רצ (אלוני, כהן, סמוקה, זוון), להוציא את שריד וצוקר המתנגדים, תומכים בו. הוא נהנה גם מתמיכה של הצעירים, סניף ירושלים (אם כי ראש הסניף, ארנון יקותיאלי תומך בגלאון), חלק מסניף תל אביב, הערבים ועוד. רז סבור כי מי שייבחר למזכ"ל יצטרך להתמקד בשנים הקרובות בשלושה תחומים: איחוד סיעות רצ, מפ"ם ו"שינוי", החייאת פעולות התנועה בקרב ציבורים שונים, כמו נוער, עולים וערבים והחזרת התנועה לרחוב אל מול הפגנות הימין ולקראת עריכת משאל־עם על הגולן.

לדעתו, הפגנות הימין בנושא עזה ויריחו לא הסבו למפלגות הקואליציה כל נזק, שכן ממילא רוב הציבור תומך בנסיגה והמפגינים היו ברובם המכריע מהסקטור הדתי, שאינו תומך ב"עבודה" או במרצ וגם לא בליכוד. מבחינה זו, סבור רז, ההפגנות הסבו נזק לליכוד. בנושא נסיגה מהגולן התמונה שונה, והשמאל לא יוכל להרשות לעצמו להפקיר את הרחוב.

כיום מנוהלת מרצ על־ידי פורום המורכב מהמזכ"לים של שלוש המפלגות המרכיבות אותה ואישים נוספים. אם האיחוד יתקדם לפי המתוכנן, ייבחר מזכ"ל־על ובהמשך יתכן שתפקיד מזכ"לי־הסיעות יתבטל.

רז מדגיש כי אם הצעה לפריימריס על ראשות מרצ תקרום עוד וגידים, רצוי שבראש רצ יעמוד מזכ"ל שאינו מזוהה עם אחד משני הצדדים (אלוני ושריד).

פיגוע בבואנוס־איירס

לא רק השכול והכאב

מבחינת אויבנו, ישראל היא העם היהודי והיהודים – ישראל

אודי גורדון

לפני שנתיים ביקרתי בקהילה היהודית בבואנוס־איירס, ובדרכי לשגרירות ישראל, במונית מקומית, נשמע קול פיצוץ עז. במרחק של כמה מאות מטרים יכולתי לראות את פטריית העשן והאבק שעלתה השמיימה מבניין השגרירות. השבוע, כאשר ראיתי את התמונות מבניין אמי"א, בית הקהילה היהודית בבואנוס־איירס, חזרו אלי הזכרונות הנוראים מן הטרגדיה שהתרחשה שם רק לפני שנתיים.

אני מכיר היטב את בניין אמי"א, בית שהיה שוקק חיים יהודיים, חיי תרבות, חיי דת, עזרה לנזקקים בקהילה. אמי"א היה לב־לבה של קהילת בואנוס־איירס ושל יהודי ארגנטינה כולם. כתליו, ההרוסים עתה, ראו יהודים חוגגים ושרים, יהודים נזקקים הבאים לבקש סיוע ועזרה, מסיבות פרידה מיהודים שעלו לישראל, צעירים מקיימים דיונים סוערים על יהדות והקשר עם ישראל. לפני שנתיים, לאחר הפיגוע בשגרירות הישראלית, כינסה כל מנהיגות יהדות ארגנטינה בבית אמי"א וארגנה שם את הפגנת המחאה ההמונית נגד הפיגוע, הפגנה שהשתתפו בה יותר מ־120,000 איש והיו בה אלפי דגלים כחול־לבן של הזדהות עם ישראל. כשראיתי השבוע את בית אמי"א בחורבנו חשבתי לעצמי, היכן העצרת ההמונית של אוהדי ישראל שיזדהו עם יהודי ארגנטינה, ולא חלפו להם כמה דקות והתבשרתי, שהנה הפגנה "שלנו" הולכת ומתרקמת בארגונה של התאחדות עולי אמריקה הלטינית והיא תתקיים היום בתל־אביב.

אני מקווה שאלפי ישראלים יבואו לעצרת זו, ממש כשם שרבבות מיהודי ארגנטינה באו להזדהות עם ישראל בכאבה לפני שנתיים. יש קו מחבר שאי אפשר להפרידו בין יהודי ישראל ליהודי הגולה. גם אם רבים באיתנו רואים עצמם כ"בני הלאום הישראלי", ברוח הגישה הכנענית, אויבינו אינם עושים הבחנה שכזאת. מבחינתם, ישראל היא העם היהודי, היהודים כולם הם ישראל. מבצעי הפיגוע בבית אמי"א לא פגעו במטרה ישראלית ולא פגעו בנציגיה הרשמיים של ישראל הריבונית. הם ביקשו לפגוע ביהודים אזרחי ארגנטינה, אנשים שזולת השתייכותם ללאום היהודי אין להם ולו שביב של קשר לפעולותיה של ישראל כנגד החיזבאללה בלבנון, וספק רב אם בכלל שבעו עליהן. לא מעט אזרחים ארגנטינים לא־יהודים נפגעו ונהרגו בפיגוע, אשר כדרכו של טרור רצחני אינו מבחין בין דם לדם.

מבצעי הפיגוע הדגישו מבלי משים את אחדות הגורל של בני העם היהודי כולו, הן היושבים בישראל והן החיים בגולה. שנאת מדינת ישראל ושנאת עם ישראל חד־הנה. זהו גורלנו המשותף כיהודים, וגם אם תהליך השלום יצליח להפחית את האיום הבטחוני על ישראל, עדיין יישארו בעולם לא מעט שונאי ישראל שיבקשו להתנכל ולפגוע ביהודים ובישראלים.

ומתוך הכאב הנורא הזה, מתוך הטרגדיה של המשפחות השכולות, צריכה גם לצאת קריאה לעם היהודי כולו. לא עוד עולמות נפרדים משני צדי האוקיינוס, לא עוד "בעיותיהם" ו"בעיותינו", לא עוד בבל וירושלים. עם אחד אנחנו, ועלינו להדק את הקשרים בינינו, להכיר איש את רעהו, לעזור לא רק במצוקת פיגועים אלא גם בחיי היומיום. רק 12 מיליון יהודים נותרו בעולם, ואנו הולכים ומתמעטים. אם לא נדע לחזק את החוטים הדקיקים המחברים בינינו ולהנחיל לבני הנוער, כאן ושם, את תחושת האחדות והשייכות למשפחת העם היהודי, רק השכול והכאב יאחדו בינינו.

דורון שרם

בשעה טובה

אליגטורים ראשונים ילידי תל־אביב צפויים להיוולד בעוד שבועות אחדים. "אליגטורה", נקבת אליגטור בת שבע שנים, הטילה לפני ימים אחדים את ביציה בגנים לטבע בתל־אביב והיא שומרת בקנאות על הקן.

בגנים לטבע, הנמצאים באבו כביר, חיים חמישה אליגטורים – שלוש נקבות ושני זכרים. לפני כחודש החלה עונת ההזדווגות, מלווה בהמות רמות. לפני ימים אחדים, באישון לילה, הטילה "אליגטורה" עשרות ביצים, כיסתה אותם באדמה וריפדה בקש לצורך חימום והסוואה.

בעוד 9־10 שבועות, לקראת השנה החדשה, מצפים בגנים לטבע לבקיעתם של האליגטורים הקטנים. הציבור מוזמן לבוא ולחזות באליגטורה המגוננת על הקן שבו יוולדו האליגטורים הראשונים ילידי תל־אביב.

דיבורים מגוונים

חני קים, מומי לפיד, אמנון אברמוביץ', ענת דייגור, גדעון לוי, גדעון עשת, חנן קריסטל, זוהר בהלול, כרמית גיא וצדילי בישון יגישו לסירוגין את התוכנית "הכל דיבורים" בקול ישראל בחודש אוגוסט, שבו תצא לחופשה המגישה והעורכת הקבועה שלי יחימוביץ'.

גם החידונאי דן חמיצר ייצא לחופשה באוגוסט, ועמו החידה המעצבנת.

ריבוי המגישים באוגוסט נועד כדי ליצור דינמיות, עניין וגיוון בחודש זה של הקיץ, הנחשב בדרך־כלל לחודש דל באירועים.

טיול לט"ו באב

החברה להגנת הטבע מציעה דרך מעניינת לציין את ט"ו באב, חג האהבה, החל ביום שישי: טיול לילי לאור ירח בנחל חוארים בנגב.

את הטיול מארגנת החברה להגנת הטבע במחאה על הכוונה לבנות אתר תיירות במקום. לדעת החברה, הקמת מבנים באיזור זה תפגע ביופי הטבעי של המקום.

טיולי המחאה הליליים יצאו משער מדרשת שדה בוקר בליל שבת הקרוב החל מן השעה שבע. באותו לילה צפוי ירח מלא ולכן צפויה ראות טובה.

הסיורים יעברו בבור הנבטי הגדול "בור חוארים", ב"שער הצור" שאבניו הכהות בולטות בניגוד לסביבה הבהירה, ב"גבעה הצהובה" וב"מדרון האפור" המרשים. בקיצור כדאי לבוא, מה גם שזה בחינם.

אמנים מ־12 מדינות, 150 אמנים מישראל ואמנים ערבים ממזרח ירושלים ומחברון מציגים ביריד הבינלאומי יוצרות־היוצרי שנפתח בירושלים. מדי ערב נערכים ביריד הסמטאי אירועים מוסיקליים, להשלמת החוויה האמנותית. בתצלום: אמנון לורד, יו"ר החברה לפיתוח מזרח ירושלים (מימין), וראש עיריית ירושלים אהוד אולמרט מבקרים בדוכן המזרח הרחוק.

אנטונלה לעידוד התיירות לישראל

משרד התיירות מביא לארץ את כוכבת הסדרה הפופולרית "אנטונלה", אנדריאה דל בוקה, לצילום חמישה פרקים בסידרה חדשה.

במסגרת מאמצי השיווק לעידוד התיירות לישראל גייסה האגודה לקידום התיירות את כל המאמצים להבאת הכוכבת ו־8 אנשי הצוות שלה.

אחד מעוזרי שר התיירות, ארגנטינאי במוצאו, ילווה את הכוכבת לאורך הצילומים ושר התיירות עוזי ברעם, יערוך לה קבלת פנים יחד עם שגריר ארגנטינה בישראל, הוסה מריה אוטגי.

צילומי הסידרה "פנינה שחורה" ייערכו בכותל המערבי, בכנסיית הקבר, בית לחם, נצרת, ים המלח, תל־אביב ואתרי תיירות נוספים. הסידרה תחשוף את אתרי התיירות של ישראל למיליוני צופים בעולם.

דרך היין

לאחר שמונה חודשי עבודה, שינה מרכז זיכרון יעקב את מראהו וקיבל צביון מחודש. מדובר בשיקומה של "דרך היין", שחזרה והוחזרה לה חזותה הישנה האותנטית.

את העבודה ביצעו החברה הממשלתית לתיירות והמועצה המקומית בעלות של שמונה מליון שקלים.

ב־26 ביולי ייערך בשעות הערב ב"דרך היין" הישנה והטובה הפנינג־פתיחה ענק, שיכלול מופעים של תיאטרוני רחוב, הופעת אמנים יוצרים והפתעות.

(אורי שרון)

הפורץ גנב את השומר

אורח הולנדי, שהשקיע יותר מ־1,000 דולר בכלב שמירה שאולף על־ידי כלבני משטרה, נחל אכזבה קשה כאשר התעורר יומיים לאחר הקנייה ונוכח לדעת לגלות שפורצים חדרו לדירתו בלילה וגנבו דווקא את הכלב היקר ולא שום דבר אחר.

"יש סימנים ברורים לפריצה לבית שעה שהבעלים ישן", אמר קצין המשטרה בכפר ההולנדי שאלקהאר. "יתכן שהכלב פשוט הסתלק, מכיוון שלא נגנב כל דבר אחר מהבית. אבל זה הגיוני מפני שהכלב היה מאולף".

(ע"ר)

הקברן שכח את הגופה

קברן גרמני, שעבר דרך של 900 ק"מ כדי להביא גופה לקבורה בזאגרב, קרואטיה, מחדר המתים שבעיר הגרמנית בטרוף, גילה כי שכח את הגופה בעיר המוצא שלו.

כשהגיע למעבר הגבול בין גרמניה לאוסטריה נאמר לו כי שותפו התקשר והודיע שהגופה נותרה מאחור.

הנהג נאלץ לשוב על עקבותיו כדי לקחת את ה"נוסע".

(ע"ר)

חירום

תורנות בתי מרקחת

תל־אביב
בבלי – עזיאל 1 (פינת טולדנו), בבלי – 6040552
אפרסמון – יהודה הלוי 110 – 5613010
בן־יהודה – בן־יהודה 142 – 5223535 (עד 03.00)
סופרפארם – איינשטיין 40 רמת־אביב – 6413730 (עד 24.00)
ירושלים
סופר פארם – הר הצופים – 869744
חיפה
קופ"ח מכבי – יל"ג 6 – 351262
פתח־תקוה
שור־טבצ'ניק – השר־כל פינת בזל – 9211106
רמת־גן
מכבי – לבונטינסקי 71 – 7516272
בת־ים – חולון
אורון – הנשיא 52 חולון – 889153
קופ"ח – קדושי קהיר 20 בת־ים – 598881
רחובות
כללית – רמז 8 – 445111

טיפול נמרץ לב

● לב 1 – שירות 24 שעות – 03-5618791
● שח"ל – 03-5625555
● נטל"י – 177-022-4224, 03-5757788

ניידת טיפול נמרץ

● אשדוד 08-551333
● בית־שאן 06-587223
● בת־ים 03-5511111
● הרצליה 09-541333
● חדרה 06-322333
● חיפה 04-512233/4
● טבריה 06-790111
● ירושלים 02-523133
● כפר־סבא 09-33222
● כרמיאל 04-988555
● מגדל העמק 06-548062
● מעלות 04-979333
● נהריה 04-823333
● נצרת 06-573335
● נתניה 09-623333
● עכו 04-912333
● עפולה 06-593354
● פתח־תקוה 03-9311111
● קראון 03-344442
● קרית־ביאליק 04-761062
● קרית־שמונה 06-944333
● ר"ג, ב"ב, גבעתיים 5793333
● רחובות 08-451333
● שדרות 051-897074
● תל־אביב 03-5460111

מרפאות שיניים

תל־אביב
● דינטף מכבי שער 3 או 5 טל' 294869, 03-285822
● טיפולי חירום בבי"ח אסותא – טל' 5201515 03, 5201432/1. 24 שע'. גם בשבת וחג.
● טיפולי חירום, בי"ח איכילוב, תל־אביב. עד חצות (כולל שישי־שבת). 03-5436696.
● תורנות 24 שעות – ה' באייר 20 (כיכר המדינה) טל' 254397, 03-452173; יהודה המכבי, איתורית 03-5449911, מנוי 4318.
יפו: יפת 99, 09.00-13.00, 16.00-02.00, טל' 864256.
גבעתיים: וייצמן 12, טל' 324547 איתורית 5193193 מנוי 3743.
ירושלים: צפת 23, טל' 251794, 02-253767.
בי"ח משגב לדך – טל' 02-653708, 08.00-16.00, ד' 08.00-19.00.
בת־ים: מרפאת שיניים לטיפולי חרום – קניון בת־ים רח' יוספטל טל' 5531505 – 24 שעות ביממה.

נפגעי אלימות

● סיוע לקורבנות אונס: ת"א (24 שעות) 03-234819, ים 02-514455, חיפה 04-382611, אילת 059-31977.
● ויצ"ו – לנשים מוכות – טל' 5461133; טל' 08-550506 – 24 שעות – 02-514111 – 07-376310.
● מסל"ן – קו פתוח לנשים – נפגעות אלימות מינית – מרכז סיוע לנשים בנגב. 08.30-12.00, 16.00-19.00, טל' 057-74907.
● אור ארזים – למען נפגעי אלימות שוטרים והתעמרות, בתוך האגודה לזכויות האזרח בישראל. טל' 03-663162/3.
● נעמת – ייעוץ בבעיות אלימות במשפחה, א'־ה', 9-16, 03-231675, 03-235922.
● מכונים אבחנתיים (מנ.א"י), מידע תמיכה וסיוע 24 ש'. 03-5131046
● אגודת הגבר במשפחה. 24 ש'. 04-322083, 04-256417, 03-378572.
● האגודה להגנת הילד: 03-6961070, 03-6956763

תחבורה

● קווי אוטובוס "דן" טל': 5614444.
● "אגד" – טל' 03-5375555.
● זמני טיסות, תקליט: 03-9731111
● מודיעין נמל התעופה: 03-9712484
● רכבת זמני נסיעה ותעריפים באמצעות "שלמכר" טלפונים: 04-303133, 03-5652200.

עזרה רפואית ונפשית

● ער"ן, עזרה ראשונה נפשית. ת"א 03-5461111, לילדים ולנוער 03-6961113, ים 02-610303. קו ברוסית 02-661122. חיפה 04-672222/3. קו ברוסית 04-672223. נתניה 09-625110. קו ברוסית 09-828755. ב"ש 07-281128. קו ברוסית 07-275871. מקיף הגליל 04-9988410. כ"ס 09-974555. חדרה 06-346789. קו ברוסית 06-343269.
● המרכז להתנדבות בישראל, 03-5614144 לזקוקים למתנדבים ולמבקשים להתנדב.
● מגמ, יעוץ למשפחות בנגעת סמים. א'־ה' 09.00-14.00. 03-829970.
● אנוש – יעוץ למשפחות נפגעי נפש, 03-5400474, 03-5400672.
● יד ביד, אוזן קשבת לילדים לנוער ולהורים 24 ש'. 03-226027, 04-229488, 04-922222, 02-243358, אילת 09-76366. לחייל 222732, מ־17 עד 24.
● "אוזן קשבת" לנוער ולהורים. מרכז עירוני ר"ג. 6728697, 6734752, ג' 08.00-13.00, ד' ה' 16.30-19.00.
● "אל־סם" – רח' מקרקע ג, ימים א'־ה'. 16.00-20.00. טל' 5463587, 54620276, 02-663902, 02-665828.
● הוועד למלחמה באיידס. מידע וסיוע לחולים 03-614576, 03-566380. ת.ד. 33602 ת"א.
● אלי, אלימות כלפי ילדים. 03-430879, 03-261070. מ־08.00 עד 22.00.
● "הקו הלבן", אוזן קשבת להומוסקסואלים וקרוביהם. 03-292797. ימי א', ג', ה' מ־19.30 עד 23.30.
● קופת־חולים – מוקד מידע רפואי. א'־ה': 08.00-20.00, ו': 08.00-15.00. טל' 03-433300.
● מד"א – שירות רופאים לביקורי־בית, ובתחנות מד"א, שעות: 19.00 עד 07.00. טלפון חירום 101.
● ועד מיון פרטי תורן, טר"ם. קהילת סלוניקי 9 (ליד ביתן) ת"א, 499978.
● אלכוהוליסטים אנונימיים. הפניה לפגישות: 03-319845, 03-202951, 03-319281.
● אלכוהוליזם (24 שעות) 03-721161.
● אלכוהוליסטים אנונימיים ירושלים. 02-830092, 02-638524.
● "קשב לקשיש", אג.ל. 03-299089. א'־ה' 09.00-14.00.
● אוזן קשבת לגיל המבוגר רמת השרון ימים א'־ה' 16.00-20.00, טל' 5493244.
● נשים במצוקה. קו ארזים 09-585720.
● ארגון הורים ארצי, אוזן קשבת לילדים ונוער. 24 שעות ביממה. 03-621515.
● "יד שרה" – שיקום החולה. ים 02-244242, ת"א 03-812384, חיפה 04-381784.
● "הוה"ה" – תמיכה בהורים של לסביות והומוסקסואלים: טל'. 09-587779.
● תמיכה נפשית לחולי סרטן. 02-435516.

מחר ב ידיעות אחרונות

המלך חוסיין

■ מוספים
אחות חיים
צדוק יחזקאלי, מאנוס־איירס

■ מדברים שלום
נחום ברנע, שמעון שיפר, רון בן־ישי, סמדר פרי

■ עוה אחרי המהומות
צבי גילת

אברי גלעד קובי מידן

■ תחקיר: אשר־עסקים
ישראלים מסתבכים ברומניה
שלמה אברמוביץ', בוקרשט

■ שערוריית הסליקה:
האם התרשלו הרופאים?
אריאלה רינגל־הופמן

■ קובי מידן ואברי גלעד –
החג המוזר בגלי־צה"ל
זיו לנצינר

שולמית ילין

■ ענת מידן: פיתגורס פיצח את המיצר – ולקח 38 אלף שקלים.
■ גפי אמיר: שולמית ילין, דוגמנית דתית: נשארתי שמרנית.
■ אילת נגב: הסוד של הסופר ארנסט המינגווי.
■ במוסף לספרות: זיוה שמיר קוראת אחרת את "השיבה מהודו".

חברת החשמל לישראל בע"מ

חיג השמל – שירות טלפוני
להודעות על תקלות
24 שעות ביממה

ירושלים	02-580666
תל־אביב	03-5633777
חיפה	04-647777
אילת	07-372191
אשדוד	08-511688
אשקלון	07-770088
אריאל	03-9366345
	03-9366346
	03-9366347
באר־שבע	057-462666
בית שמש	02-911669
טבריה	06-792275
חדרה	06-223133
כרמיאל	04-881731
נהריה	04-933555
נתניה	09-602988
עפולה	06-423333
פתח־תקוה	03-9594488
צפת	06-970211
ראשון־לציון	03-9632488
רחובות	08-371388
רמלה	08-221313
רעננה	09-906188

נהג!
פחות מהירות והרבה זהירות
תודה

הודעה
יוסף סבן המחזיק בשכירות מוגנת בנכס ברחוב 288 קס 8 יפו הידוע כחלקות 2, 4 בגוש 7015, מבקש להעביר זכויותיו לדייר ברצונו.
בעל הבית אינו מוכר ואינו ידוע.
הטוען להיות בעל הבית מתבקש להתקשר ברהיטות לשם קבלת חלקו בדמי מפתח.
עם עו"ד אבנר קריספין
יהודה הלוי 39 ת"א טלפון: 03-5661884

מתבקשות הצעות לרכישת הנכס הידוע כחלקה 25 בגוש 30038.

1. הנכס כולל בניין, חזקת הבעלות של בעלי הנכס המשמש של הנכס הנמכר הבנייה שלו מוטלת על הציע, ועל המוכר לא תחול כל אחריות או חובה בקשר לכך.
2. ההצעה יכולה להיות מבוססת על תמורה בכסף או עיסקת קומבינציה או בשילוב שבין השתיים.
3. על המציע להעמיד ערבות בנקאית בסכום של 5% מגובה הצעתו הכספית, או ערבות בנקאית בסכום של 5% משווי דירות המוכר במקרה שרצונו לקנות בעיסקת הקומבינציה.
4. יותר המציע שהצעתו תתקבל הערבות לטובת המוכר, מבלי שלמציע תהיה כל טענה וטענה בקשר לכך.
5. על ההצעות להגיע לא יאוחר מיום 31.8.94 לפקיד משנים.

עו"ד יעקב רותן
רח' דובנוב 38 ירושלים
ביקור 94266

6. אין המוכר מתחייב לקבל את ההצעה הגבוהה ביותר ויהיה רשאי לבחור בהצעה הראויה לו או לא לקבל אף אחת מן ההצעות על פי שיקול דעתו בלבד.
7. המוכר יהיה רשאי על פי שיקול דעתו הבלעדי לנהל מו"מ עם המציעים השונים כולם או עם אחדים, לרבות קיום של מכרז משני בין המשתתפים במכרז הנוכחי ו/או יחד עם אחרים.
8. דיני המכרזים של רשויות הציבור לא יחולו על מכרז זה.

פקודת החברות (נוסח חדש), התשמ"ג–1983 ("הפקודה")

הודעה על קבלת החלטה מיוחדת (לפי סעיפים 25 ו־26 לפקודת החברות (נוסח חדש), התשמ"ג–1983)

של

החברה: א.ר.מ.ת. מולטימדיה ותקשורת בע"מ ("החברה")
(ח"פ: 51-172282-9)

באסיפה כללית שלא מן המניין, מיום 20.7.94, החליטה החברה בהחלטה מיוחדת בדבר שינוי מטרות החברה כלהלן:

במקום סעיף 2 המטרות יבוא –

"(1) יבוא, יצוא, שיווק, פיתוח, ייצור, יעוץ, יישום ומתן שירותים, לרבות אינטגרציה וביצוע פעולות משלימות לגבי:
(1.1) מערכות טכנולוגיות המבוססות על וידאו סיפרתי.
(1.2) מערכות מולטימדיה.
(2) מתן שירותי תחזוקה למערכות כאמור בס"ק (1).
(3) ייצוג יצרנים וספקים מחו"ל בתחומים המנויים בס"ק (1) וכן בתחומים נוספים כפי שיקבע דירקטוריון החברה.
(4) יבוא, יצוא, שיווק, פיתוח ויישום של מערכות תקשורת אחרות, כפי שיקבע דירקטוריון החברה.
(5) לעשות כל הפעולות הנחוצות לשם השגת המטרות הכלולות בתזכיר ההתאגדות זה. במפורש או מכללא, ולהשתמש בכל הסמכויות והכוחות לביצוע הפעולות הדרושות לצורך הגשמת המטרות האמורות.
(6) לעשות כל פעולה שחברה רשאית לעשותה לפי פקודת החברות (נוסח חדש), התשמ"ג–1983 ולפי כל דין אחר."

דוד קציר, יו"ר האסיפה

תגובות

מה בין ירושלים המאוחדת לירושלים המורחבת

מספר פעמים התייחסתי במדור זה לנושא ירושלים. עירערתי על התייחסות אפופת ההוד והקדושה ל"ירושלים המאוחדת" שבסך הכל הינה יצירה חדשה יחסית – בת 27 שנים בלבד. מסתבר, כי בעיית ירושלים לא רק שלא יורדת מסדר היום הלאומי, אלא דווקא עתה, תוך כדי מימוש הסכם עזה־יריחו, הבעיה מתעצמת וקרוב לוודאי שתהיה אחת מאבני־הנגף העיקריות במשא ומתן עם הנציגות הפלשתינאית וכל זאת בסיוע מסיבי של הימין הקיצוני.

קראתי לאחרונה ב"דבר" דברים קולעים בעניין זה: "הוויכוח סביב עתידה של ירושלים חרג מעבר לרציונלי. עיר הבירה חרדה זה כבר למחוזות של המיתולוגיה ולפיכך כל פוליטיקאי השואף לכבס את עתידו יודע, כי אל לו להתקרב לשדה המוקשים הפעון ביותר במזרח התיכון".

ראש הממשלה, יצחק רבין, בסכמו את שתי השנים הראשונות לממשלתו אומר, כי "באנו עם כוונות לשנות מוסכמות, להרוס דברים שנראו קדושים", אך מסתבר, כי דבריו אלה אינם מתייחסים גם לירושלים ואף הוא נזהר שלא לחרוג מהקונצנזוס הלאומי ואף הגדיל לעשות בקבעו, כי בראש סדר העדיפות שלו במשא ומתן עם הפלשתינאים יעמוד נושא ירושלים המאוחדת כבירת הנצח של מדינת ישראל בלבד.

ואני לתומי שואל: האם מדובר על ירושלים המאוחדת או ירושלים המורחבת. האם המושג "ירושלים המאוחדת" אינו מבטא את העיר שפוצלה במלחמת העצמאות ואוחדה מחדש אחרי ששת הימים. בעניין זה מרבים לצטט את מזמור תהילים קכב: "עומדות היו רגלינו בשעריך ירושלים, ירושלים הבנויה כעיר שחוברה לה יחדו", מתייחס לכך הארכיאולוג פרופ' נחמן אביגד שחפר בעיר העליונה. "פסוק זה לא הובן כראוי... אבל, עלינו להבין את הכתוב כלשונו, כפי שהבינונו אותו בעת איחוד שני חלקי ירושלים אחרי מלחמת ששת הימים". ופירושו הוא, כי היישוב בגבעה המערבית (היא העיר העתיקה בימינו) היתה תחילה יישוב מפורז, לימים הוקפה בחומה שחוברה עם חומת עיר דוד והפכה בכך לעיר גדולה ומבוצרת אחת. והרי אף כיום יש לבך להלוסין אותה משמעות.

בהכרזתנו הלאומית חודינו את ניתוקה של העיר העתיקה וסביבתה הקרובה. אך מעולם לא חשבו אנחנו לאומי לגבי 70,000 דונמים אשר סופחו לירושלים ושילשו את שטחה המקורי. הרי "ירושלים המורחבת" הכוללת יותר מ־20 שכונות ערביות נבללה בתחום העיר רק כתוצאה מגה סיפוח אדמיניסטרטיבי של שר הפנים. ומסתבר, כי אף הוענקה לה קדושה שאין אנו מסוגלים כיום להשתחרר מכך.

חזרתי לנושא זה בין היתר לאור הצעתם של חברי הכנסת יהושע מצא ועמנואל זיסמן לסיפוח של מעלה האדומים וגבעת זאב לתחום שיפוטה של ירושלים. סיפוח חד־צדדי לא יתרום דבר ואין לו ערך בקהילה הבינלאומית. נזקו המדיני ודאי ותועלתו מפוקפקת ואף חוק ירושלים יוכיח זאת. לדעתי, יש לכלול את גבעת זאב ומעלה האדומים בשטח הריבוני של מדינת ישראל אך יש לעשות זאת במשא ומתן ישיר בין הצדדים ולא במחטף לא רציני.

ייתכן והוויכוח על ירושלים הינו פתח לפתרון בוויכוח על שטח האוטונומיה. ניתן לערבים את שטחי ירושלים המזרחית המאוכלסים רק בערבים ונקבל תמורתם גושי יישובים יהודיים שמעבר לקו הירוק אשר יצורפו, בבוא היום, לשטחי מדינת ישראל.

יהודה זיו, תלפיות – ירושלים

התפוח לא נופל רחוק מהעץ

משעשע היה לקרוא את המאמר "גיבור מול פושע" מ־14.7.94.

כשקראתי את תגובתו של יוסי אחימאיר למאמרו של עזריה אלון חשבתי לעצמי איך, איך שהתפוח לא נופל רחוק מן העץ. י. א. שוכח, שעדיין חיים כאן אנשים אשר מכירים וזוכרים את ההיסטוריה של עם ישראל בארצו בשלימותה מאז שנות השלושים ולא רק פרקים "נבחרים" מעוותים ומסולפים, כפי שבאים לידי ביטוי בתגובתו הנרגשת המתלהמת והשקרית!

נו, באמת, הפלמ"ח התחנך לאורו של בן־יוסף? גם בהגנה – והפלמ"ח היה חלק בלתי־נפרד ממנה – היו ויכוחים על אורחות ההבלגה אבל מעולם לא עלתה על הפרק השאלה אם לפגוע בחפים מפשע. את זאת השאירו לאצ"ל! או מה אתה שח אחימאיר, הפו"ש יצא מן הגדר לאורו של בן־יוסף, ואנחנו לא ידענו! טוב שבאת לארץ! או לשיטתך, אילולא הפצצה אשר קטלה את הקצין שיף לא היה הפלמ"ח אוזר אומץ לפוצץ את הראדאר. יופי חי! ואלמלא הרצח של פקיד בנק "ברקליס" על־ידי הלח"י לא היו מפוצצים את הגשרים! הלא לשיטתך מאורעות אלה היו נר לפלמ"ח ולחי"ש באותם ימי הסער של תנועת המרי, בלעדיהם הפלמ"ח היה מגדל עגבניות והחי"ש היה יושב ב"פינתי".

אבל המצחיק מכול, שאחימאיר מציין את ה"פאשיזם הערבי בגילומו הפלשתינאי". מה רע בפאשיזם ערבי רק בגלל שהוא ערבי? אולי גם לערבים היה "פאשיסטן" שכתב מאמרים ואנחנו לא ידענו! בימים אלה כאשר עיתון "דבר" נאבק על קיומו כדאי לציין שבעיתון זה ניתן מקום גם לאנשים כמו יוסי אחימאיר וגיצה סנדרוביץ' וגבבתם מתפרסמת ברויש גלי.

אפרים אפרתי, תל־אביב

סניגור ה"מוניטריסטים"

מסכימים או חולקים על מאמרי סדי פרויס, תמיד מחכימים ממהלך מחשבתיו החידודי לשונו... עד שתוך הסניגוריה על המוניטריסטים הוא התקיף את אסתר אלכסנדר ("דבר", 18.7.94) הכלכלנית המבריקה של המדינה, בלי להזכיר את שמה במפורש.

המוניטריסטים שהביאו עלינו אינפלציה של מאות אחוזים החל משמחה ארליך ע"ה, ותרופתם החורת היתה הפחתת השכר של העובדים וצבירת ההון של בעלי הממון, ממשיכים להזכיר את סיסמת ג'ורג' אורוול בחוות החיות: לעבוד יותר קשה ולאכול פחות.

של נעליך וקרא את דברי התגובה של אסתר אלכסנדר למחרת היום ("דבר", 19.7.94) ולמד פרק בכלכלה.

עד מתי נמשיך להיענות לתורת הכזב של הכהן הגדול מילטון פרידמן והתלמידיו השוטים? ומאידך גיסא, אולי מגיע לנו העונש של התמימים המושמעים?

סעדיה גלב, כפר בלום

הפרשנות והעובדות אינן נכונות

בקשר לכתבה של יעל פישביין מ־23.6.94 בנוגע לעימות בין ח"כ בורג לוועד ההורים הארצי ברצוני להעיר:

אינני נכנס לפרשנות בנוגע למניעי הוויכוח בין ח"כ אברום בורג לוועד ההורים הארצי. אבל, פרשנותך והעובדות הנלוות לה בנוגע לחברה להגנת הטבע ומניעיה אינן נכונות ואף גורמות נזק.

א. אין להחל"ט בית־ספר בשם מעלה אדומים. יש ביס"ש בקעת הירדן וגם באמת יש פגיעה קשה מאוד עקב עצירת הטיולים באיזור בקעת הירדן.

ב. ביס"ש עפרה, שאני מנהלו, לא נסגר ואין כל תוכנית לכך: מדריכי ממשיכים להדריך למרות, שסגירת כל איזור יו"ש ובקעת הירדן לטיולים מקשה מאוד על גופים רבים הרוצים לסייר באיזור.

מומלץ שתתעדכני בחל"ט מה הנזק החינוכי והאידיאולוגי שנגרם לתלמידי ישראל כתוצאה מסגירה חסרת היגיון והסבר של חבלי ארץ שלמים ללא צורך מבצעי אמיתי.

אביתר כהן,
מנהל ביס"ש עפרה

מנהג בת־יענה לא יעזור לכם

כחבר מועצת מתח הגרידה אותי מאוד בעיית הבולשביזם בתל־אביב שמשמעותה סתימת פיות ואי־קיום החלטות מועצת מתח.

פניתי למזכיר המתח ולמזכיר מועצת הפועלים במרחב ת"א שימציאו לי פרוטוקול מהחלטת מועצת המתח וכן את רשימת חברי סיעת העבודה בוועידת ההסתדרות המקומית.

ביום 5.6.94 ביקשתי לקבל רשימת חברי הגוף הבוחר של חברינו במליאה. ב־14.6.94 שלחתי תזכורת למכתבי מ־5 לחודש. ב־16.6.94 שאלתי מי הם חברי המליאה. וב־19.6.94 שלחתי דרישה לקבל את תקציב המתח.

תשובות כמו אין לי כוח, אין לי זמן אינן תשובות. אי־אפשר לתחמן את כולם כל הזמן. וזכותי לדעת מי מייצג אותי, ויותר מזה, יש לי רושם, שחלק מהנכללים ברשימת הצירים כלל אינם יודעים זאת.

מאחר שעד היום לא קיבלתי רשימת חברי מליאת המועצה המקומית וחברי ועידתה, אני פונה מעל דפי העיתון (ואולי זה יעזור) אל מזכיר המתח, מ"מ מזכיר המתח, מזכיר מועצת הפועלים בת"א וכל החברים במועצת המתח או פעילי המתח – אנא המציאו לי אינפורמציה חשובה זו, שבלעדיה לא תיתכן פעילות וכל חברי מועצת המתח ומתפקדי העבודה לא יודעים מי הם נציגיה וזכותם לדעת.

עו"ד דביר כצמן, תל־אביב

האגדה על גבורת הצבא האדום

לרגל חגיגות היובל לפלישת בעלות־הברית לצרפת, עלתה שוב השאלה מה היתה תרומת ברה"מ לניצחון על היטלר. בתקופת השלטון הקומוניסטי טיפחו את השקר המוסכם על גבורת הצבא האדום.

כמי שנלחם בשורות אותו צבא ברצוני לציין, שלא הצבא האדום ניצח את הצבא הנאצי, אלא קשיים באספקה כוסכו אותו. הצבא האדום לא היה מסוגל לתפקד לולא הציוד שהגיע מארה"ב, צובדה שהוצנעה במכוון בזמן השלטון הקומוניסטי. כמחצית בחללי הצבא האדום, כ־10 מיליון, נפלו עקב התערבות שליחי המפלגה, הפוליטרוקים הנבערים, במהלכים צבאיים שגרמה להבוסות איומות.

לסיכום, האגדה על גבורת הצבא האדום הולקו בהבסת גרמניה הנאצית אין לה מקום בחברה חופשית.

יבגני קורוסין, ירושלים

ללקק את הנענע ואת המנטה

מאת אמיר רוזנבליט

לגלידה באר שבע יש כבר סניפים בתל־אביב וברמת־השרון ומפעל חדש בקרית־גת, אבל היא לעולם תתקשר עם הגלידריה הדרומית שהפכה לציון דרך לנוסעים לנגב. סוד הגלידה שמור אצל סבתא יוליה רוטנברג והופקד בטקס מסתורי בידיו של הנכד עודד, ממשיך השושלת. את הגלידה הזו אי אפשר להפסיק. ומי בכלל רוצה?

בימים אלה השיקו בגלידה באר שבע שני טעמים חדשים, במסגרת עוד נסיון לייצר גלידה מפירות ומתבשילים בלתי שגרתיים. גלידה מנטה וגלידה בטעם נענע. ואולם, ביום שבת האחרון, ימים אחדים לאחר שהחל בייצור גלידת הנענע, מלאי הטעמים של הגלידה בסניף הראשי ברחוב הדסה בבאר שבע, אזל ובית החרושת לא היה מסוגל לעמוד בביקוש הרב לטעם החדיש והלא שגרתי. הפיתוח העולמי יוצא הדופן הוא בעצם גלידה שרבט המבוססת על נענע בשילוב לימון בטעם חמצמץ. הנענע עצמו עובר תהליך קצר של הוצאת המרירות מתוכו ובשילוב עם הלימון הוא מקבל טעם ייחודי.

"האשכנזים מתלהבים"

"המעניין הוא, שדווקא האשכנזים מתלהבים מהגלידה נענע", אומרת מייסדת גלידה באר שבע, יוליה רוטנברג, בת 83, שהביאה את הסודות המקוריים מפולניה. גלידה נענע היא עוד אחד מ־105 הטעמים השמימיים שרקחה והמציאה במקל הקסמים שלה מלכת הגלידה הטבעית בישראל והגברת הראשונה של באר שבע, יוליה רוטנברג. עכשיו יש עוד סיבה נהדרת להצטופף מול הדלפקים ולראות את הסבתא הנמרצת המשגיחה על השירות המכירות בגלידריה שלה. מדי פעם היא נוטשת את הדלפקים ונכנסת למפעל שמייצר מדי יום שניים־שלושה טונות גלידה. ללא ספק, הייצוא מספר אחד של באר שבע.

בשנים האחרונות, תודות למעורבותה של הבת רינה בר, שנטלה את שרביט הניהול והרחובה של העסק המפואר בן 42 השנים, הפכה גלידה באר שבע למותג ולרשת משגשגת: 2 סניפים בבאר שבע, סניף בדיזנגוף, סניף ברמת אביב, סניף בקניון מלחה בירושלים והפצה בכל סניפי רשת 'פיצה דומינו'.

את מפעל הייצור השני של גלידה באר שבע החליטו יוליה ובתה להקים בקרית גת דווקא... האם יקראו מעתה לגלידה באר שבע גלידה קרית גת? "בשום אופן לא", אומרת יוליה בתוקף. "הגלידה היא אותה גלידה [illegible]. אבל המפעל נבנה בקרית גת כי שם התייחסו אלינו יותר יפה ובאו לקראתנו יותר מאשר בבאר שבע. ואנחנו הרי לא ביקשנו לא סיוע כספי ולא הלוואות ולא שום דבר. אנו משקיעים הכל מכספנו".

מדובר, יש לזכור, בהשקעה בת כמה מאות אלפי דולרים, הכוללת פסי ייצור, מיתקני הפקה של הגלידה, מתקני קירור ועוד. סבתא יוליה לא אומרת מנוח ולא מפסיקה את המירוץ שלה אחרי טעמים חדשים ומקוריים חדשות לבקרים.

3,000 ליטר ליום

גם אחרי 43 שנות פעילות, היא עדיין פותחת את הגלידריה שלה בשש בבוקר ונועלת בחצות. רוטנברג, או ליתר צאצאיה, רוצים להפוך את הגלידה של הסבתא לנמכרת ביותר בארץ, ולא רק בבאר שבע. בינתיים, כל הסניפים הם סיפורי הצלחה המוניטין של גלידה באר שבע עושים את שלהם. והטעם, על כך נשבעים כל המכורים, יהודי וללא תחרות וגם נטול צבעי מאכל, ממתיקים זולים או תחליפים. מדי יום מייצרת סבתא יוליה, בעזרת צוות עובדיה הגדול, תערובת של 3,000 ליטר גלידה היוצאים בהולים מבאר שבע לכל הסניפים במרכז. אלפים פוקדים את הסניף הראשי של גלידה באר שבע בעיר הדרומית, והסיפורים על תל אביבים שרופים, שהגיעו במשך שנים במיוחד להצטייד במלאי קופסאות קלקר עם גלידה, הפכו זה מכבר חלק מהפולקלור המקומי.

מרשימת היזמים והבעלי העסקים מהארץ ומחו"ל, שביקשו, תבעו, ניסו לפתות והתחננו בפני יוליה לקבל זכיונות, אפשר להכין מדריך טלפונים קטן. לכולם השיבה יוליה בעקשנות: "כסף לא משנה לי. חשוב לי השם של גלידה באר שבע, שלא יתקלקל, חלילה". זו היתה גם הסיבה להתנגדותה הנחרצת להתרחב ולפתוח עוד סניפים במשך כל שנות פעילותה. בשנים האחרונות החלה להתרכך. שעוד בנפשכם שכבר כמה שנים יש עוד נפש בעולם, זולת רוטנברג, שיודעת את הסוד הגדול־סוד הרצפטים של הגלידות, הבלתי ניתנות לחיקוי. יחיד הסגולה הוא עודד, הנכד בן ה־27, המנהל את החנות המפעל בבאר שבע.

היום, בלחץ הצאצאים ואנשי יחסי ציבור, מותר לגלות כיצד זה קרה. מה גרם לסבתא יוליה להעביר את הסוד לנכד עודד, ומדוע דווקא הוא זכה בכבוד הגדול. "זה קרה לפני כתשע שנים. עודד היה אז בן 17, שבא, כמו תמיד בחופשת הקיץ, לעזור לסבתא בעסק. הסבתא חטפה פתאום התקף לב ולמעשה מתה מוות קליני. היו אלה הימים היחידים, שבהם גלידה באר שבע סגרה את שעריה. ברגע שהתאוששה, הזעיקה את עודד והורתה לו לפתוח את הגלידריה. "אבל סבתא'לה" השיב לה מבוהל "מה עם הגלידות, מי ייצר אותן?". "אתה תבין את הגלידות, עודדי", ענתה. תרדמה אחזה [illegible] לפי את מוסכם [illegible] בני המשפחה אומרים את [illegible] שלף פנקס ועט והחל לרשום, לאט לאט, את מה שסיפרה לו סבתא. זה נראה כמו פולחן דתי עתיק, אבל ככה מתייחסים בני המשפחה עד היום אל האירוע ההוא. עודד נבחר להמשיך את השושלת.

"למה", שאלנו את יוליה, "לא בחרת בבתך רינה, או הנכדה ליאנה, שכבר מנהלת בהצלחה את הסניף בירושלים?".

יוליה: "אני, איתן זה לא ילך. הן קמצניות מדי. כואב להן הלב על החומרים היקרים שאני מכניסה לתערובת. הן חושבות שזה יקר מדי ומיותר לפעמים, שאפשר לעשות את זה זול יותר. מי שחושב ככה, אף פעם לא ידע להכין גלידה אמיתית. עודד שונה באופי משתיהן". סוד גלוי הוא שעד היום נכנסת רוטנברג לחדר התערובת לבדה. הדלת מאחוריה ננעלת והיא מסתגרת ומכינה את התערובות במינונים מדוייקים. איש, מלבד עודד, לא רשאי להיכנס לחדר ההוא. מאחורי הדלת הזו נרקח המרקם המיוחד של הקרם הרוסי, הפיסטוקלדה, גלידת המוצרט קוגל, גלידת הגזר והיוגורט של גלידה באר שבע. כן, וגם גלידת בוקה שהילדים מטורפים עליה, ולא רק הם. וגלידה זה עסק רציני.

יוליה רוטנברג ובתה (צילום: אמיר רוזנבליט)

שדה תות מיוחד

בטוסקנה שבדרום הר חברון, למשל, מגדלים תות שדה מיוחד עבור הגלידות. אם צריך להביא פירות להפקת הגלידה, רינה נוסעת לגרמניה ויוליה לאיטליה. את השוקולד לתערובת הגלידות היא לא קונה בשוויץ, כפי שעשוי אולי לחשוב הבוד המצוי, אלא מבלגיה, מולדת השוקולד המשובח. מאיטליה הפירות האקזוטיים ומארה"ב המכונות.

ובמחלקת המזון של אוניברסיטת בוסטון היא מתארחת פעמיים בשנה ועורכת נסיונות בעזרת מומחי מזון. לאחרונה נוספו עוד מספר טעמים בלתי שגרתיים: גלידת פיצוחים, גלידת זנגוויל, עשויה על טהרת שורש הזנגוויל, גלידת קרמבולה, המכילה את הפרי הטרופי המיוחד, וגלידת הליצ'י.

עכשיו מחפשת רינה בר את עץ הצימוקים היפאני, כדי להוסיף עוד טעם למגוון הרחב של טעמי הגלידה המיוצרים במפעל. יוליה: "אני עוסקת בזה כי אני אוהבת את זה. יכולתי מזמן לפרוש ולחיות בנוחות, אבל זה לא מעניין אותי. מה שכן מעניין אותי זה לעשות עוד גלידה ועוד טעם, ולראות את הפנים של עוד ועוד אנשים, כשהם טועמים משהו חדש שלי. זה הסיפוק הכי גדול, ועל זה אני לא חוסכת. בעלי המנוח תמיד אמר לי: 'יוליה, כסף הולך, השם נשאר'. בכלל, אוכל זה בדם שלי. אני אוהבת לבשל, להכין מטעמים והמון גלידה. אני ממציאה, קצת מפה וקצת מפה, ויש טעם חדש".

אהבה לפנק את נאוי

בני הזוג רוטנברג עלו לארץ בשנת 1950. את הכסף השקיעו בריהוט מינימלי, מכונה לייצור גלידות ומקרר. ההתחלה היתה בפתח תקווה, אבל מהר מאד הגיעו למסקנה, שכדאי למכור גלידות במקום חם יותר. וחיפשו מקום שבו הגלידה תהיה להיט בטוח. יום אחד קראו בעיתון שבבאר שבע עומד למכירה בית חרושת לגלידה. ארזו את המטלטלים וירדו לנגב. המפעל דמה יותר לחורבה מאשר לבית חרושת לגלידה, אבל שם הונחו היסודות.

"על היום הראשון", נזכרת יוליה, "היה המקום מלא בלקוחות שאהבו את הגלידות שלנו". בתם היחידה, רינה, בילתה בגלידריה את רוב שעות היום. מול הגלידריה שכן משרדו של עורך דין צעיר ותמרץ בשם אליהו נאוי, שאותו אהבה יוליה לפנק במאכלים ובגלידות, בלי לדעת, שהוא עוד יום אחד יהיה ראש העיר שלה, והיא עוד תלחץ את ידו מדי שנה בכל הטקסים המכריזים על העסק המצטיין.

גלידה באר שבע היתה כבר אז סימן ההיכר של העיר הדרומית. נקודת מפגש והתרגעות לנוסעים מתל אביב לאילת ומשם צפונה. אנשי מילואים קבעו את הגלידריה כנקודת איסוף, ובין הלקוחות הנאמנים היו גם פולה ודוד בן גוריון, שנהגו לחנות כאן לליקוק גלידה בדרך לשדה בוקר. גם גולדה מאיר לא דילגה על חניית הביניים, בדרכה לבני משפחתה בקיבוץ רביבים. וגם יגאל אלון נמנה עם המעריצים המושבעים. כל בני שושלת רוטנברג, על שלוחותיהן ידעו תמיד שלגלידה נועדו.

הבת רינה, שבעלה המנוח היה מנהל מחלקה בבית החולים 'קפלן', עסקה כל השנים בקביעות לעסק, הנכדים ידעו שהם לומדים כדי לרכוש השכלה, אבל העתיד האמיתי טמון בגלידה. עודד למד כלכלה ופילוסופיה, אבל בילה יותר בין 105 הטעמים מאשר בספריות. הבת אליאנה למדה אופנה, אבל מנהלת כיום את הסניף בירושלים. גם הבת פנינה היא עורכת דין, המשרתת את ענייני העסק ומופקדת על החוזים. בעלה הטרי, יואב, איש מחשבים, נשלח גם הוא לירושלים לסייע בניהול הסניף הירושלמי של החברה.

סוכנויות הידיעות

פרס מאו.ג'יי סימפסון למוסר מידע על רוצחי אשתו

או. ג'יי. סימפסון, כוכב הפוטבול לשעבר, הטוען לחפותו במשפט הרצח של אשתו לשעבר ומאהבה, מציע סכום של 250.000 דולר לכל אדם שימסור מידע שיביא ללכידת הרוצח האמיתי, נמסר בשידור חדשות של רשת הטלוויזיה אן.בי.סי. ביום שלישי.

"לכתבנו נודע, כי ביום רביעי אמור סימפסון להציע את הפרס בן 250 אלף דולר, לאדם שיביא ללכידת הרוצח האמיתי של אשתו לשעבר", נאמר בשידור.

סימפסון יואשם ביום שישי הקרוב בבית המשפט העליון של לוס אנג'לס ברצח הכפול של ניקול סימפסון בת ה־35 ושל רונלד גולדמן, בן ה־25.

השניים נדקרו למוות ב־12 ביוני, וסימפסון נעצר 5 ימים מאוחר יותר. לאחר הסכם הגירושין שנחתם בין סימפסון לאשתו לשעבר, הערך הנו של כוכב הפוטבול ב־10 מיליון דולר.

מקום הולדתו של היטלר יהפוך למרכז אנטי־פאשיסטי

אוסטריה מסרה אתמול, כי בכוונתה להפוך את הבית בו נולד אדולף היטלר למרכז אנטי־פאשיסטי, כדי להניא את הניאו־נאצים מלהפוך את הבניין למקום עלייה לרגל.

השינויים שייעשו בבית הקטן מהמאה ה־16 בעיר בראונאו, על גבול גרמניה, יתבצעו במסגרת סדרת אירועים שיתקיימו באוסטריה בשנה הבאה לציון תום מלחמת העולם השנייה, מסרו מקורות במשרד הפנים בוינה.

"אנו מתכוונים להקים מרכז נגד הפאשיזם, הגזענות והאפליה במקום הולדתו של היטלר, על מנת להנך את העם בכל הקשור לתולדות הנאציונל־סוציאליזם ותוצאותיו במתנה הריכוז מאוטהאוזן", אמר אחד מעוזריו של שר הפנים פראנץ לשנאק.

"כמו כן אנו רוצים בצעד זה למנוע מהפאשיסטים לעלות לרגל למקום הולדתו של היטלר", הוסיף.

אדולף היטלר נולד בבראונאו ב־20 באפריל 1889, וקיצונים מן הימין נוהגים לציין כדי שנה תאריך זה.

24 שעות של קונצרט צדקה בינלאומי

במסיבת עיתונאים שהתקיימה אתמול בנידיורק, הוכרז על ארגון קונצרט צדקה בינלאומי, שיימשך 24 שעות.

דובר מטעם מארגני הקונצרט אמר, כי במשך 24 השעות יקיימו 18 מופעים ב־17 מדינות. לדבריו, "יהיה זה קונצרט הצדקה הגדול ביותר שאורגן אי פעם".

הדובר ציין כי מספר המדינות המשתתפות עשוי להיות גדול יותר, כיוון שגם עתה ממשיכות להגיע הצעות השתתפות במבצע.

בארה"ב יתנהל הקונצרט בניו יורק ובלוס אנג'לס. הוא יתקיים ב־1995, עשר שנים לאחר קונצרט הצדקה שהתקיים בו זמנית בלונדון ובפילדלפיה, ובו נאספו 70 מיליון דולר שהועברו כתרומה להצלת קורבנות הרעב באתיופיה.

התרומות שייאספו יחולקו על ידי המארגנים לארגוני סיוע בעולם, נמסר בהודעה שפורסמה לפני מסיבת העיתונאים.

רמגור השקעות בע"מ

("רמגור" / "החברה")

הודעה על החלטת דירקטוריון החברה להקצאת ניירות ערך על ידי הצעה פרטית

בהתאם להוראות תקנות ניירות ערך (הקצאת ניירות ערך בחברה רשומה שהצעתן שלא לציבור) התשנ"ב-1992 (להלן: "התקנות") ניתנת בזה הודעה כדלקמן:

1. מבוא

1.1 מר מנחם בן משיח, מר שלמה מוסאיוף, הגב' עליזה מוסאיוף ומר נחמיה דוידי (להלן - הניצעים) (ראה סעיף 2 להלן) פנו לרמגור בבקשה להקצות להם מניות רגילות א' בנות 1 ש"ח ע.נ. כ"א (להלן - ההצעה) בתמורה כאמור בסעיף 3 להלן. הניצעים הודיעו על כוונתם לחסום את המניות.

1.2 ביום 20 ביולי 1994, אישר דירקטוריון החברה כי החברה תבצע הקצאה פרטית כנ"ל, לאחר שנתקבלה המלצת ועדת הביקורת של החברה (המורכבת משלושה חברים, מהם שניים המכהנים כדירקטורים מטעם הציבור) מיום 20 ביולי 1994, כי החברה תבצע הקצאה פרטית כנ"ל.

1.3 ביצוע ההקצאה הפרטית יהיה כפוף לאישור על ידי רשם החברות של החלטת האסיפה כללית יוצאת מן הכלל שתתכנס ביום 2.8.94 לשם דיון בדבר הגדלת ההון הרשום של החברה ב־1,000,000 מניות רגילות א' בנות 1 ש"ח ע"נ כ"א, ורישום החלטה זו.

2. הניצעים

2.1 הניצעים הינם אנשים פרטיים שרוצים להשקיע בחברה, אינם מחזיקים מניות בחברה ואינם בעלי עניין בה.

2.2 לאחר ההקצאה האמורה, יחזיקו הניצעים יחד ב־1,132,075 מניות רגילות א' בנות 1 ש"ח ע.נ. כ"א, המהוות כ־20.85% מההון המונפק של החברה וכ־27.49% מזכויות ההצבעה בחברה לפי החלוקה כדלקמן:
לאחר ההקצאה האמורה, יחזיק מנחם בן משיח ב־537,735 מניות רגילות א' בנות 1 ש"ח ע.נ. כ"א, המהוות כ־9.90% מההון המונפק של החברה וכ־13.06% מזכויות ההצבעה בחברה ועם ביצוע ההצעה הפרטית הוא יהפוך להיות בעל עניין בה.
לאחר ההקצאה האמורה, יחזיק שלמה מוסאיוף ב־268,868 מניות רגילות א' בנות 1 ש"ח ע.נ. כ"א המהוות כ־4.95% מההון המונפק של החברה וכ־6.53% מזכויות ההצבעה בחברה ועם ביצוע ההצעה הפרטית הוא יהפוך להיות בעל עניין בה.
לאחר ההקצאה האמורה, תחזיק עליזה מוסאיוף ב־268,869 מניות רגילות א' בנות 1 ש"ח ע.נ. כ"א המהוות כ־4.96% מההון המונפק של החברה וכ־6.53% מזכויות ההצבעה בחברה ועם ביצוע ההצעה הפרטית היא תהפך להיות בעלת עניין בה.
לאחר ההקצאה האמורה, יחזיק נחמיה דוידי ב־56,603 מניות רגילות א' בנות 1 ש"ח ע.נ. כ"א המהוות כ־1.04% מההון המונפק של החברה וכ־1.37% מזכויות ההצבעה בחברה.

2.3 בין מנחם בן משיח לבין אבי בן סירא, המכהן כיו"ר החברה, קיימים קשרים עסקיים, הן באופן אישי והן במסגרת פעילותו של אבי בן סירא בחפציבה חברה לבנין, עבודות ופיתוח בע"מ, בעלת עניין בחברה.
בין אריה פורר, המכהן כדירקטור בחברה, ובין מנחם בן משיח קיימים קשרים עסקיים, עקב עבודתו של אריה פורר בחפציבה חברה לבנין, עבודות ופיתוח בע"מ, בעלת עניין בחברה.

2.4 בין הניצעים לבין עצמם קיים הסכם הצבעה שיחתם ויכנס לתוקף עם ביצוע ההצעה הפרטית, לפיו מר מנחם בן משיח יתמנה לחבר במועצת המנהלים של החברה מטעם הניצעים ולנציגם באסיפות כלליות של בעלי המניות ויהיו לו סמכויות מלאות להצביע לפי שיקול דעתו הבלעדי, בכל עניין שיובא להכרעה במועצת המנהלים או באסיפה הכללית.

2.5 לאחר ביצוע ההקצאה על פי ההצעה הפרטית ובכפוף לביצועה, יחתם הסכם הצבעה בין מר אבי בן סירא לבין מר מנחם בן משיח, אשר פרטיו יסוכמו לאחר ביצוע ההקצאה.

3. ניירות ערך שיוקצו ותמורתם

לניצעים יוקצו 1,132,075 מניות רגילות א' בנות 1 ש"ח ע.נ. כ"א תמורת תשלום במזומן, בסך 5.30 ש"ח למניה ובסך הכל 6,000,000 ש"ח. בעת קיום ישיבת הדירקטוריון מחיר המניה הידוע היה 5.96 ש"ח למניה.

4. יעוד התמורה

יעוד התמורה יהיה לפי החלטת דירקטוריון החברה מעת לעת.

5. נימוקי הדירקטוריון

דרך ההקצאה עפ"י הצעה פרטית עדיפה מבחינת החברה מהצעה לציבור עפ"י תשקיף בכל אחד מהנימוקים האלה: הדרך מהירה יותר, הדרך זולה בהרבה ויש בה חסכון בנושאי עמלות החיתום וההפצה ויתר ההוצאות הכרוכות בהצעה עפ"י תשקיף בעוד שבהצעה פרטית אין הוצאה מעבר להוצאות ביול, אגרות ופרסום, התמורה הנדרשת לחברה לצרכיה הובטחה בדרך זו, בעוד שהצעה לציבור היתה תלויה במצב השוק והצלחתה אינה מובטחת מראש, במיוחד לאור ההתפתחויות שחלו לאחרונה, כשהנפקות רבות בוטלו אף לאחר פרסום תשקיפים.

6. דירקטורים שהשתתפו בדיון ודירקטורים בעלי ענין אישי בהחלטה

בישיבת הדירקטוריון שהתקיימה ביום 20 ביולי 1994, השתתפו היה דוד שמרון (דמ"צ), איתן אורחי (דמ"צ) וברק דוכס. אבי בן סירא ואריה פורר לא נכחו בישיבת הדירקטוריון.

7. אישורים דרושים ומועד ההקצאה

7.1 ההקצאה הפרטית כפופה לקבלת כל האישורים הדרושים על פי כל דין ועל פי התקנות ובכלל זה אישור עקרוני של הבורסה לרישומם למסחר בה של המניות שיוקצו לניצעים.

7.2 לפי הוראות תקנה 7 לתקנות, הצעה פרטית מאת חברה רשומה לניצעים אשר יהפוך לבעל ענין לאחר הקצאת ניירות הערך על פי ההצעה הפרטית, תהיה טעונה אישור האסיפה הכללית אם דרשו זאת מחזיק או מחזיקים במניות החברה הרשומה המחזיקים ביחד שלושה אחוזים או יותר מהון המניות המונפק בחברה הרשומה או שלושה אחוזים או יותר מהון מניות מונפקות מסוג מסויים, ובלבד שדרישה כאמור הוגשה בכתב בתום לא יאוחר מעשרים ואחד ימים אחרי פרסום מודעה זו.

7.3 בהתאם לתקנות, מוסמכת רשות ניירות ערך תוך ארבעה עשר ימי עסקים ממועד הגשת הדו"ח המיידי, להורות לתקן פרט מן הפרטים המובאים בדו"ח המיידי או לתת הסבר, פירוט, ידיעות ומסמכים בקשר לפרט כאמור. במקרה כזה ידחה ביצוע ההקצאה עד לאחר שתבצע החברה את דרישת הרשות כאמור.

7.4 הקצאת המניות האמורות לניצעים תעשה בכפוף לסמכות הרשות לניירות ערך כאמור בסעיף 7.3 לעיל ולא מוקדם מ־30 יום ממועד פרסום הדו"ח המיידי ולאחר קבלת כל האישורים האמורים, בכפוף למועדים שנקבעו בתקנות, ולאחר אישור החלטת האסיפה הכללית בדבר הגדלת הון המניות הרשום של החברה, כאמור בסעיף 1.3 לעיל.

8. הון המניות של החברה

הון המניות המונפק בחברה לתאריך דו"ח מיידי זה הינו 2,986,105 מניות מתוכם 2,548,558 הן מניות רגילות א' בנות 1 ש"ח ע.נ. כ"א ו־437,457 הן מניות רגילות ב' בנות 4 ש"ח ע.נ. כ"א המהוות 1,749,828 ש"ח. לאחר ההקצאה, ההון המונפק יהיה 4,118,180 מניות מתוכם 3,680,633 מניות רגילות א' בנות 1 ש"ח ע.נ. כל אחת, ולא יחול כל שינוי במניות רגילות ב'. לאחר ההקצאה, ההון המונפק המוחזק בידי הניצעים יהא כמפורט בסעיף 2.2 לעיל.

רמגור השקעות בע"מ 20.7.94

החרדים נערכים למתקפת נגד על המיסיון

בעקבות הפצת חוברת "מהי האמת?" על ישו המשיח ● ועוד: תיקון חדש "להיפקד בבנים" הופך ללהיט ● למה אסור לומר "כל הכבוד"? ● תופעה חדשה: אומרי 'קדיש' מקצועיים

המיסיון בירושלים הגביר בימים אלה את התעמולה שלו, ודווקא בנושא: "מלך המשיח". "קרן אמונה משיחית", אחד מארגוני המיסיון הרבים בירושלים, החל ב"מבצע", כלשונו, בהבהרת האמת על המשיח. בעלון בשם "מהי האמת?", שהקרן מפיצה בירושלים, על אלוהים ועל משיח, כותב אחד בשם שלמה אוסטרובסקי על בעיה זו ומנסה להסביר לציבור את עניין המשיח.

שלמה אוסטרובסקי "קובע" כי במשך דורות, עם ישראל דיבר על משיח שיבוא ויביא את הגאולה, לעם המפוזר כמעט בכל ארצות העולם. אך את דעותיו על המשיח, העם היהודי שאב, לדעתו, לא מכתבי הקודש, כי אם מכל מיני מקורות אחרים. והוא שואל, אם זה תפקידו הראשי של המשיח לפתור את בעיית הגלות? ועוד מה הוא המושג הזה "גלות" בכלל? כי מכל עמי העולם רק עם ישראל ידע את טעם ה"גלות". הוא נולד בגלות מצרים, ידע את גלות בבל, וטעם את הטעם המר של הגלות בת האלפיים, אשר חלק גדול של העם היהודי נמצא בה עד היום.

הוא שואל, מה הסיבה לגלות הארוכה בת האלפיים? ועונה: הסיבה היא החטא ותפקידו של המשיח יהיה לטפל בשורש הבעיה.

ומהו החטא? במות הכיפורים שלו (של ישו) הוא נשא עליו את חטאי העולם כולו. זאת בהסתמך על הנאמר, בספר ישעיהו נ"ג ו', שם כתוב: "כולנו כצאן תעינו, איש לדרכו פנינו והשם הפגיע בו את עוון כולנו". ובצידו הוא מביא מהברית החדשה (אל הרומיים ה' י"ט), שם נאמר: "כי כאשר במרי האחד (האדם הראשון) היו הרבים לחוטאים, כן גם על ידי משמעת האחד (המשיח ישוע) יהיו הרבים לצדיקים".

אוסטרובסקי אומר: המשיח בא. אך לפי דברי ישעיהו הנביא, עם ישראל היה "כמסתר (מסתיר) פנים נבזה ממנו ולא חשבנוהו" (ישעיהו נ"ג ג'). המסקנה של אוסטרובסקי היא: רוב העם, בהשפעת המנהיגים שלו, מסתירים פנים ממנו עד היום. אך בזמן האחרון יש התעוררות בארץ, ומאות, אולי אלפים, ורבם צעירים, מפנים את פניהם למשיח. והוא מציע בעלון שלו, לקרוא את הברית החדשה לאור התנ"ך. לדעת אישית את ישוע המשיח ושלום האלוהים, אשר אין לו גבול וסופו שימלא לב כל אחד ואחד.

את העלון "מהי אמת"? מפיצים בדואר ובתיבות מכתבים עם בקשה להתקשר עם ה"קרן" בירושלים ולבקש לשלוח את הספרים: ספר התנ"ך והברית החדשה, וספר "המשיח בתנ"ך לאור ספרי חז"ל". הארגונים המנהלים מאבק במיסיון בארץ בכלל ובירושלים בפרט, הגיבו בחריפות על ה"מבצע" זה של המיסיון ונערכים למתקפת נגד בהיקף רחב.

נח זבולוני

מה בירושלים

תיקון להיפקד בבנים

תיקונים ישנם רבים: תיקון שבועות, תיקון הושענא רבה, תיקון כרת, תיקון הברית, לאלה נוסף תיקון חדש בשם כאמור: "תיקון להיפקד בבנים".

"ישיבת השלום" בירושלים, שאין לה שום קשר ומגע עם הסכם השלום עם הפלסטינים, מקיימת כינוס לימודים ב"תיקון להיפקד בבנים", כפי שתיקן אחד מקדמוני גאוני היהדות הספרדית, הרב יוסף חיים ז"ל, בעל המחבר הספר "בן איש חי", אשר לפי דברי אנשי הישיבה, הינו תיקון בדוק ומנוסה ורבים נושעו על ידו, ונפקדו בזרע של קיימא בסייעתא דשמיא.

התפילות מתקיימות בעיקר בלילות מתוך תענית ציבור וסדר תפלות מיוחדות. הנהלת הישיבה מודיעה בציבור, כי ראוי לכל איש ואשה להשתתף בעצמם בסדר התפילות הלימודים כולו או חלקו, תוך אמירת תפילה מיוחדת, שחברו ראשי הישיבה. ומי שאינו יכול להשתתף בעצמו יוכל למסור את שמו ושם אמו וכן שם האשה ושם אימה ויתפללו עבורם.

למי הולך הכבוד?

חרדים בירושלים פנו אל אנ"ש (אנשי שלומנו) בבקשה דחופה מאוד והיא: לא לאמר את המלים: "כל הכבוד", אלא להגיד: יפה מאוד, או: בהערכה רבה". זאת, מפני שכל הכבוד שייך לריבונו של עולם, כמו שנאמר: "מלוא כל הארץ כבודו".

"מכירת קדיש"

לאחרונה שוכרים רבים אנשים להגיד קדיש אחרי יקיריהם שנפטרו. לכאורה, אין כל פסול בהשכרת אדם לאמר "קדיש" אחרי קרובים. הרבים עושים זאת, משום שאינם יכולים למלא התחייבותם כלפי קרוביהם. ומשום חשש זה, הם שוכרים בחור ישיבה או אברך לאמר קדיש ולהתפלל לעילוי נשמתו.

אולם לאחרונה השכרת "הקדיש" נהפך לעסק לכל דבר, אנשים היושבים "שבעה" על קרוביהם ומפרסמים מודעת אבל בכלי התקשורת הכתובה, מקבלים הודעה טלפונית אם ברצונם שיאמרו קדיש עבור נשמת הנפטר. ישנם גם "שנודרים", שפרנסתם היא לגזור מודעות אבל בכדי לבקר אצל האבלים בשעת הישיבה ולבקש תרומות עבור מוסדות פיקטיביים. השנודרים אלה מנויים אצל סוכנויות לקטעי עתונות ומשלמים תבין ותקילין. כנראה שזה משתלם...

נחזור ל"קדיש". אלה שמתריעים נגד השכרת ה"קדיש" מנמקים את התנגדותם בזה: ישנם אנשים שרחוקים מהיהדות, אבל שומרים על אמירת "קדיש" ותפילות בימי שנת האבל, ואילו ההצעה לשכור מי שיאמר "קדיש" עבור קרוביהם הנפטרים, פוטרת אותם אפילו מלבוא לבית הכנסת ולהניח תפילין.

صكنا من الامل

ערוצים / אביבה ולצמן

אלה תולדות הפספוס

בעיית אנוש. "טעות אנוש" ו"בעיות טכניות", ככה מסבירים גורמים בכבלים את ביטול השידור החי של הופעת שלושת הטנורים – פלאסידו דומינגו, לוציאנו פאבארוטי, וחוזה קארס, במסגרת קונצרט מיוחד לסיום המונדיאל. הקונצרט, שהתקיים באה"ב בשבת בערב, היה אמור להיות משודר בערוץ 3 בכבלים, לפי שעון ישראל, בשעה 06:00 ביום ראשון. אלא שמישהו בכבלים סבר בטעות, כי מדובר בשעה 06:00. וכך גם פורסם בחלק מלוחות השידורים בעיתונים. מסיבות טכניות, לא ניתן היה להעביר את השידור במועדו (ראשון) ומשום כך, גם לא התקיים השידור החוזר המובטח בשעה 17:00. בכבלים החליטו לשדר את הקונצרט עוד באותו ערב בשעה 21:00, "בשום הרלוונטיות שלו באותו היום". בשביל רוב הציבור המעוניין, שלא ידע על השידור באותו ערב והפסיד אותו, ישודר את הקונצרט במועד מאוחר יותר. אגב, הטלוויזיה הישראלית, שקנתה את זכויות השידור למשחקי המונדיאל, לא רכשה את הזכויות לשידור הקונצרט, בשל המחיר הגבוה ומסיבה זו ויתרה על כך גם "רשת" שיום ראשון הוא יום השידורים שלה בערוץ 2. הכבלים, שרכשו את הזכויות, אף פיספסו את השידור החי, לא מוסרים את המחיר ששילמו, כי "אנחנו חברה פרטית ולא מוסרים כמה שילמנו לזכויות".

מי שכן יעביר בשידור חי את פלסידו דומינגו, זו הטלוויזיה הישראלית, אשר מתכננת ב־9.8 שידור ישיר מבית האופרה של וינה, עם דומינגו, וכוכבים נוספים.

מי יותר אינטליגנטי. מלחמת הסקרים בין רשות השידור לרשות השניה (או בין החברות שעושות את הסקרים עבורם) עולה כיתה. אם מובן שההבדל במספרים נובע מההבדל בשיטת הדגימה, הרי שבנושא הנתון הבא קשה להבין מדוע יש הבדלים: על־פי סקר של "גאלופ" לרשות השניה הצפייה בערוץ 2 עולה ככל שעולה ההשכלה, כלומר: בעלי השכלה גבוהה או בינונית מעדיפים את ערוץ 2 על־פני הערוץ הראשון, ואילו מבין בעלי ההשכלה העממית, אחוז הצופים בערוץ הראשון גבוה מאחוז הצופים בערוץ 2. אולם סקר של הברת "קונסו־שילוב" שנעשה לרשות השידור טוען, כי הצפייה בערוץ הראשון יורדת, ככל שיורדת ההשכלה. ממוצע ההשכלה של צופי הערוץ הראשון גבוה בממוצע ההשכלה של צופי הערוץ השני, ושניהם גבוהים מממוצע ההשכלה של צופי הכבלים. אז מי צודק???

פשעי תככן. קצת לפני שאנחנו מגלים עוד שערוריות על הנשיא הנוכחי ביל קלינטון, הדאג הטלוויזיה הישראלית לעדכן אותנו בכל פשעי הנשיא לשעבר ריצ'ארד ניקסון. "מאחורי דלתיים סגורות – כל פשעי הנשיא", חמישה פרקים דוקומנטריים של הבי.בי.סי. משחזרים בצורה מרתקת ובפרוטרוט את השערוריה הפוליטית המוכרת ביותר בתולדות ארה"ב – "פרשת ווטרגייט". עריכת הסידרה הסתיימה רק לאחרונה, סמוך למותו של ניקסון. הנשיא כפי שהוא נחשף בסידרה, הוא תככן ועבריין, המפעיל בבית הלבן צבא פרטי של יועצים־עבריינים ופועל בשיטות המאפיה. הסידרה תשודר במסגרת "מבט שני", בהגשתו של מיכאל קרפין, בימי ראשון, 21:30, החל מה־7 באוגוסט, בערוץ הראשון.

ואגב "מבט שני", מנהל הטלוויזיה יאיר שטרן מבטיח, כי בעונת השידורים הבאה לא יוצב "מבט שני" מול דן שילון, משום שבמשבצת זו מפסיד "מבט שני" צופים רבים. כן הבטיח שטרן, לא להרבות בטוק־שואוס ולשדר הרבה "תכניות איכות".

כוסות רוח לגשש. הגששים הם כמעט היחידים שלא יצאו לחופש והמשיכו להופיע גם כשכל הכוכבים ברחו לחו"ל (טוב, הם לא ממש יגיעו כל שבוע לאולפן). בשבוע הבא יתחילו בשידורי תכנית הבידור העשירית שלהם, "כוסות רוח" – שישה מערכונים על גיסואין בינעדתיים, ביאת המשיח, נערות ליווי, הנוער ומסעותיו למזרח הרחוק, הקשר בין הורים לילדי המזרחי והארוויזיון. החל מה־27.7 כל יום רביעי, שעה 20:30 בערוץ 2. מי שכן היה בהופעה, חזר, הוא דן שילון שישב כבר אתמול באולפן "בשידור חי".

לילדים ולמבוגרים עם נפש של ילד. תרשמו לעצמכם. סידרה על־פי רב המכר הנהדר "הרוח בערבי הנחל" מאת קנת גרהם, משודרת ב"רשת" החל מאתמול ובכל יום רביעי בשעה 15:05. המפיק מרק הול וצוותו יצרו את הרפתקאותיהם של ארבעת בעלי החיים, שהם גם ג'נטלמנים ברוח התקופה האדוארדיאנית באנגליה, בסידרת בובות מקסימה. אם היו שואלים אותי, יש לשדר את הסידרה שנית בשעות הלילה, למבוגרים המכורים לכפר, ויש הרבה כאלה.

לפני הסידרה, חמש דקות של סידרוני אנימציה מקסימים, "מיפי", לפי ספריו המצויירים של הסופר ההולנדי דיק ברונה, מדובב לעברית. כל יום ד' 15:00 "רשת" ערוץ 2.

אופנוענים ורוקנרול. זה מה שיקבלו ילדי ישראל לימי הקיץ, של הטלוויזיה הישראלית. "האופנובוים ממאדים", סידרה מלאה פעילות ורוקנרול, אשר משודרת בהצלחה בארה"ב, באירופה ובאוסטרליה, מגיעה גם לישראל. האופנובוים, אשר מבלים הימים בין רוקנרול לאופנועים, מסתובבים בעיר ובשעת הצורך נלחמים באויב אכזר ומגיניב על כדור הארץ. הטובים מנצחים. החל מה־31.7 מידי בוקר בשעה 06:45, פרק של 10 דקות. ומה־4.8, בכל יום חמישי בשעה 15:30, פרק אחד ארוך. השלב הבא, צעצועי אופנובוים בחנויות.

ב"זהו זה" עשו את זה טוב יותר. "סיפורים לשעת לילה מאוחרת" של מיקי בוגנ, חוזרים למרקע של הטלוויזיה הישראלית וישודרו החל מיום שני ה־25.7, שעה 23:10. שיבה סיפורים, שכבר שודרו בעבר, וגם אז היו הדעות חלוקות באשר לאיכותם. מי שרוצה להנות, שיחפש את הפרודיה שעשו על הסיפורים האלה ב"זהו זה", בימיהם הטובים.

רואים עולם. כתבי הטלוויזיה הישראלית מסתובבים הרבה בעולם, ואת התוצאות הם מעלים אחר כך על המרקע. במוצ"ש 30.7 תעלה לשידור "מארבע כנפות" – תמונות מחייהן של קהילות יהודיות בעולם, כפי שצולמו על־ידי צוותי הטלוויזיה הישראלית. הפרק הראשון, סרטה של יהודית בבר שיעסוק ביהדות קצ'ין. עוד בתכנית בשבועות הקרובים: יהדות אלבניה ויהדות בולגריה.

ואילו ירין קימור טייל בסין וחזר עם סידרה "שעת הסין" – חמישה פרקים על השינוי המתחולל בסין, על יאפים סינים, על נבכי העבר ועל הצפוי בעתיד. החל מה־28.7, בימי חמישי בשעה 21:00, בערוץ הראשון.

סלבריטאי. הטלוויזיה הישראלית תצלם את הופעתו של אביב גפן בפסטיבל "ערד" ותשדר אותה ב־5.8. ואילו האם.טי.וי. ישדרו ב־25.7 ספיישל עם סינדי קראופורד, אשר תחשוף לעיני העולם את חיי הסלבריטאים (האמיתיים), כוכבי הספורט והפוליטיקאים, אשר אוהבים להתחכך בכוכבים הזוהרים.

סרט חדש / ורדה צימרמן

נסיעה איטית אסורה בהחלט

ספיד

יאן דה בונט צילם סרטי פעולה דוגמת "נשק קטלני 3", "גשם שחור" או "המרדף אחרי אוקטובר האדום". עבודתו הראשונה כבמאי גם היא בסרט מתח, שבו הרבה מקום לזוויות צילום ולפעלולים, כשלעיתים עובדות, בו זמנית, שש וגם 12 מצלמות. מככבים בו דניס הופר, קיאנו ריבס, סנדרה בולוק וג'ף דניאלס.

קיאנו ריבס

קיאנו ריבס וג'ף דניאלס הם שוטרים ביחידה המיוחדת ללוחמה בטרור. הם מצליחים לנטרל פצצה שהוטמנה בגורד שחקים, ומצילים נוסעי מעלית תקועים שהיו בבחינת בני ערובה לתשלום שלושה מליוני דולאר שדרש מטמין הפצצה, דניס הופר. הופר, עקשן, לא מוכן לוותר על הסכום האדיר הזה, ומטמין פצצה נוספת באוטובוס מלא נוסעים, שאמורה להתפוצץ אם הנהג ירד למהירות נמוכה מ־50 מייל. ריבס עולה על האוטובוס, המשטרה מפנה את התנועות, האוטובוס פונה לאוטוסטרדה, מדלג מעל קטע לא גמור בכביש, מצליח ל"סדר" את הופר ולהעביר את הנוסעים, תוך כדי נסיעה, לידי שוטרים הנוסעים במקביל, מגיע לשדה תעופה, שם מסתיים הכל. כמעט. וכדאי לציין שאת כל הנסיעה המטורפת הזו עושה נהגת, אחת הנוסעות שממלאת את מקומו של הנהג שנפגע.

היומן של נני מורטי

נני מורטי זכה כבר בפרס הבמאי הטוב ביותר בפסטיבל קאן השנה. שמו המלא של הסרט: "יומני היקר. אירועים מחייו של בן ארבעים נהדר". אמנם תיעוד חייו של אדם פרטי, אבל בעצם תמונה כוללת של החברה באיטליה היום. בדרך אירונית מטפל מורטי במבקרי קולנוע, באינטלקטואלים, בהורים, ובעיקר ברופאים שלא יודעים בעצם כלום, או לא מתאמצים באמת לרפא.

נני מורטי

פטרה

תיירות ופנאי / זאב פרי

ירדן: מים המלח למפת ירושלים

טיול קצר בירדן, בהפוגה שבין פסגת פרס־מג'אלי לבין פסגת רבין־ חוסיין, גם למטיילים הישראליים לעתיד לבוא. גזור ושמור

אזור ים המלח הירדני, אליו עבר אתמול מוקד שיחות השלום בין ירדן לישראל, עובר בעת האחרונה תהליך של פיתוח תיירותי, אך עדיין רחוק מלהשתוות לאתרי התיירות והמרפא המוצעים בצד הישראלי של המפה. לכן לא נמליץ למשתתפי המו"מ ולעתונאים הרבים לבלות את הפוגת סוף השבוע, בין פסגת שרי החוץ לבין פסגת ראשי המדינות בוושינגטון, בנופש בים המלח הירדני דווקא. ובכל זאת, הנה הצעה לגיחה תיירותית קצרה מאזור ים המלח. קצב התחממות היחסים בין שתי המדינות מצביע על כך כי הצעת הטיול שלהלן תהפוך בקרוב לנחלת המטיילים הישראלים כולם. אפשר להתחיל להכין את המפות.

אנו יוצאים לטיול מחופו המזרחי של ים המלח בו נפגשו שרי החוץ. אם אתם באים מירושלים, רדו ליריחו, חצו את הירדן (עדיין אין דיוטי פרי) והמשיכו עם הכביש המוביל לרבת־עמון. עוד לפני רבת־עמון תוכלו להתחבר ל"דרך המלך" (זה שמה) – הדרך הישנה המובילה מרבת־עמון, דרומה, לפטרה ועקבה (דרך חדשה יותר ומהירה עוברת מזרחית לכביש זה). גם הכביש העולה מים המלח מתחבר, בסופו של דבר, אל "דרך המלך" הזו, אשר תהיה ציר הטיול שלנו. אנו נוותר דווקא הפעם על רבת־עמון (נוכל להגיע אליה לביקור קרוב, שעה מירושלים על "כביש השלום") ונדרים עם דרך המלך.

30 ק"מ דרומית לרבת־עמון, על צומת דרכים, נמצאת העיירה מדבא (מידבא המואבית), אשר התפרסמה בזכות עבודות הפסיפס שנתגלו בה ובמיוחד מפת ארץ ישראל מהמאה ה־6, המוכרת היטב, בעיקר בשל קטע הפסיפס המתאר את ירושלים. המפה נתגלתה ב־1884 בחורבות כנסייה ורק כעבור יותר מ־10 שנים, בעת בנייתה של כנסייה חדשה, התחילו להבין את חשיבותה. ב־1902 הוכנה העתקה צבעונית שלה המופיעה בפרסומים רבים. שטחה של המפה המקורית, אותה ניתן לראות בין כתלי הכנסייה, הוא 190 מ"ר והיא הורכבה מכשני מיליון חלקים. במקום גם מוזיאון קטן ובו ממצאים מעניינים נוספים מהאזור. לחובבי ה"שופינג": מדבא מפורסמת גם בזכות השטיחים המיוצרים בה.

מצפון מערב למדבא שוכן הר נבו. ביום טוב אפשר לראות מפסגתו את ירושלים.

נסיעה דרומה, על דרך המלך, מובילה את הנוסעים אל אחד מחזיונות הטבע המרהיבים בירדן – קניון ואדי מוג'ב, הוא נחל ארנון, שהיה הגבול בין מואב לעמון. הכביש יורד בחדות אל הקניון, גובה של כ־1,000 מטר, חוצה את הואדי בגשר קטן ועולה אל צידו האחר של המצוק.

20 ק"מ דרומה מכאן שוכנת כרך, שהיתה בירת מואב – עיר מבצר, היושבת על הר נישא וחולשת על צומת הדרכים. שרידי המבצר מקיפים עד היום את העיר. המצודה של העיר שמורה היטב, אפשר לסייר בה וגם להנות מסעודה באחת המסעדות הפשוטות של העיר.

מכאן אפשר לחזור לים המלח, או אם נותר לנו זמן להמשיך דרומה על אותו הכביש ליהלום שבכתר הירדני – פטרה. פטרה נמצאת בואדי מוסא, כ־100 ק"מ צפונית לעקבה. העיר הנבאטית מוקפת הרים והכניסה אליה נעשית דרך קניון צר שרוחבו צר מאוד וגובה קירותיו יותר מ־50 מטר. המבנים החצובים בסלע האדום מתגלים לעיני המבקרים, במלוא הדרם, עם היציאה מהקניון. יש כאן מאות קברים חצובים בסלע, מערות מגורים, מקדשים, תבליסים, תיאטרון ועוד ועוד. באזור פטרה יש כמה בתי־מלון ואפשר גם להשיג אישור ללינה באחת ממערות המגורים באתר עצמו. אך אנו נודדים לעקבה, נתעכב מעט באזור החופים השקטים והנקיים של העיר, ונסיים את טיולנו בחציית־הגבול לאילת, במעבר הגבול שב"ריביירת השלום" במפרץ עקבה־אילת.

כ־174 אלף ישראלים טסו ב־1993 בטיסות שכר מהארץ לחו"ל – עלייה של 63 אחוז (!) בהשוואה ל־1992. כ־40 אלף מהם טסו לתורכיה.

טיולון

סניף חיפה של החברה להגנת הטבע מארגן במוצ"ש, ט"ו באב, טיול לאור ירח ברכס כוכב הים. המפגש – בשעה 20:00 ברחבת הרכבל העליון בסטלה מאריס. מומלץ להצטייד בפנסים.

אל פארק הדינוזאורים, קנדה

מערב קנדה איננה נמצאת בין יעדי הנסיעה הבולטים של הישראלים. רובם מסתפקים בגיחה ה"קלאסית" למפלי הניאגרה ולטורונטו, ותוהרים מהר לאמריקה של ארצות הברית. תקצר הידיעה מלהאר את יתרונותיה התיירותיים של קנדה, ולכן נסתפק בהמלצה קטנה שאולי יכולה להוביל לטיול ארוך בו חבי המדינה הגדולה הזו, בין עריה ונופיה. המדובר ב"עמק הדינוזאורים" הנמצא מזרחית לעיר קלגארי בדרומה של אלברטה, קנדה, צפונית למונטנה של ארצות הברית (כך שאפשר גם לכאן רק "לקפוץ" ולחזור דרומה). "עמק הדינוזאורים" נחשב לאתר החשוב ביותר בעולם מבחינת הממצאים שנתגלו בו אודות הדינוזאורים והוא מהווה את המבקר בו רק 74 מיליון שנה אחורנית. תהליכים אקלימיים וגאולוגיים שעבר האזור הקפו כאן תצורות גוף בנות עשרות מיליוני שנים, ובהם "בית קברות" ענק של יצורים שונים שחיו אז באזור, ביניהם גם יצורי הענק. באזור התגלו שרידי 35 מינים של דינוזאורים. כאן, בעמק, שוכן "פארק הדינוזאורים" המבנה לשחזר את חיי היצורים האלה. מעט צפונה מהפארק, בעיר דראמהלר, שוכן מוזיאון ובו האוסף הגדול בעולם של שלדי דינוזאורים שלמים. העיר עצמה הפכה כיום ל"בירת תיירות הדינוזאורים", ענף משגשג בחלקים שונים של העולם, ובכל פינה בה תמצאו את "עקבות" הדינוזאורים – בחנויות, בבתי המלון, במסעדות וברחובות, ואל תתפלאו אם תיתקלו לפתע בדינוזאור המתקרב אליכם. מה שבטוח – פחות צפוף כאן מ"דיסני וורלד". מזהה כרה"ב מצפה גם למבקרים בגן החיות של קלגארי אשר מקדיש בערך מחצית מהתצוגה שבו לבעלי חיים אלה, כולל שחזור מלא שלהם.

יעדים חדשים ל"ארקיע צ'רטר"

"ארקיע צ'רטר" משווקת בימים אלה טיסות שבועיות ישירות לברטיסלבה, בירת סלובקיה, במחיר של 399 דולר לאדם. החברה משווקת גם חבילות הכוללות טיסה, שהיה בבית מלון לשלושה ימים והמשך לינה לשהיה של ארבעה לילות, במחיר של 685 דולר.

יעד נוסף של "ארקיע צ'רטר" הוא קטניה שבסיציליה (טיסה שבועית בימי ד'). החברה משווקת חבילות נופש באי לשבעה לילות בבתי מלון ברמות שונות במחיר החל מ־555 דולר לאדם בחדר זוגי על בסיס חצי פנסיון.

מסלולים חדשים לסיני

חברות "איסתא ליינס" ו"נאות הכיכר" מציעות במשותף סידרה של טיולים קצרים ונופש בסיני. מהתרשמות ראשונית – מומלץ מאוד, גם מבחינת המסלולים, גם מבחינת המחיר. בין השאר מציעות החברות מסלול ספארי בג'יפים (190 דולר לאדם לארבעה ימים, כולל מזון ושקי שינה), טיול רגלי בן 6 ימים (245 דולר), טיול גמלים, משולב עם חבילת נופש, או סתם נופש במלון (90 דולר לאדם בחדר זוגי במלון 3 כוכבים, כולל העברות מטאבה וטיול לסנטה קתרינה).

מכפר בלום לצפת וחזרה

שני פסטיבלים בולטים נפתחים בשבוע הקרוב בצפון וימשכו אליהם, כמו בכל שנה, מטיילים רבים. בסוף השבוע ייפתח פסטיבל המוסיקה הקלאסית של כפר בלום וביום ג' ייפתח בצפת פסטיבל הכליזמרים. שני הפסטיבלים זוכים להצלחה אמנותית ותיירותית גדולה ויהיו ודאי כאלה שינועו על הקו כפר־בלום־צפת ומה שביניהם, שהוא לא פחות חשוב: הרבה אטרקציות רטובות על הירדן, טיולי סוסים, חמורים, ג'יפים, מסעדות, ועוד מכל טוב הגליל העליון.

כדאי לדעת, כי בצומת מחניים פועלת עמדת מידע ממוחשבת, 24 שעות ביממה. ממרכז המידע שבמחניים יוצאים גם טיולי מכוניות במחיר 40 ש"ח הטיול (שעת היציאה ב־9:00): ביום ב' הקרוב – לאתרי המים בגולן, ביום ג' – לחרמון, ביום ה' – לנחל זאכי. לא הרחק מתחנת המידע, בשדה התעופה הסמוך מפעילה חברת "עיט" שירות טיסה בן 15 דקות מעל נופי הכנרת, החולה והגולן.

מדריך חדש של רשות התיירות הבריטית "קניות בבריטניה" מפרט את החנויות המומלצות והטובות למוצרים שונים, כולל מפה של החנויות החשובות במרכז לונדון. את המדריך ניתן להשיג בסניפי רשות התיירות הבריטית.

ספינת הדגל של יהוד

המנצח והמעבד הרב פומרוי העביר בשבועיים האחרונים סדנאות במרכז המוסיקה "הד". בשבת יתארח בקונצרט תזמורת הביג בנד של בית הספר, במרכז סוזן דלל

מאת אלון כפפי

השנה האחרונה לא היתה מוצלחת מבחינתה של יהוד, שעלתה לכותרות לאו דווקא בהקשרים חיוביים, בשל פרשת עוזי משולם. השנה הקרובה, כך מקווים תושבי העיירה, תהיה יותר טובה. לספינת הדגל התרבותית של יהוד, מרכז המוסיקה "הד", קרוב לוודאי שיהיה חלק בכך.

המרכז קיים זה שלושה עשורים, תחילה כבית לתזמורת מקומית והחל מסוף שנות ה־70 כקונסרבטוריון למוסיקה. עד לפני חמש שנים ניתנו במרכז שיעורי מוסיקה סטנדרטיים שכוונו לתושבי יהוד. אולם בשנים האחרונות הרחיב "הד" את פעילותו והחל לספק שיעורים במוסיקה עכשווית ובתחומים נלווים למוסיקה כמו טכנאות אולפן, מחשבים, מוסיקה לסרטים ועוד. החל מהשנה הקרובה יהפוך "הד" לאקדמיה למוסיקה שתציע שני מסלולי לימוד לקראת תואר ראשון: מסלול ג'אז, פופ ורוק ומסלול ניהול הפקה ואמרגנות. בשל הקשיים בהשגת הכרה אקדמית מהמועצה להשכלה גבוהה, יש ל"הד" הסכם קרדיטציה עם אוניברסיטת אוקלהומה בארה"ב, שיאפשר קבלת תואר לאחר לימודים משולבים בשני המוסדות. תואר ראשון במסלול המוסיקה הקלה יקבל תלמיד ב"הד" לאחר שיסיים שלוש שנים באקדמיה וישלים שנה נוספת באוקלהומה. במסלול הניהולי יידרשו שנתיים בארץ ושנתיים בחו"ל.

אחד הגורמים העיקריים להתפתחות המרשימה של "הד" בשנים האחרונות הוא מנהלו הנוכחי, יהודה כהן, בן יהוד, שרכש את השכלתו המוסיקלית בארץ ובארה"ב. למורת הרמיזן, דוחה כהן את ההשוואה של "הד" ל"רימון", האקדמיה לג'אז ורוק ברמת־השרון. הוא מדגיש שב"הד" לא מוותרים על לימודי מוסיקה קלאסית וכן מחנכים את התלמיד לראייה כוללת ורחבה של המוסיקה על כל רבדיה, כולל התחומים הסמכיים, מצד אחד, והניהוליים מצד שני. אם להשוות בכל זאת, הרי שלתלמיד במסלול המלא ב"הד", לעומת תלמיד ב"רימון", אין אפשרויות בחירה רבות. כהן רואה בתוה שהתמחות בתחום מסויים נדרשת רק בתואר שני.

יחסית ל"רימון", המשופע במורים ותלמידים ידועים המשתתפים באירועים מוסיקליים רבים, פועל "הד" מנקודת מוצא, שיווקית לפחות, יותר נמוכה. השנה החל ביה"ס לפעול גם בכיוון הזה. באמצעות קונצרטים חדשיים במרכז סוזן־דלאל בתל־אביב של תזמורת הביג־בנד שלו החלו תלמידיו להחשף גם בפני קהל תל־אביבי. בשבת הקרובה יתקיים בסוזן־דלאל קונצרט נוסף שבו יתארח המנצח והמעבד האמריקני, הרב פומרוי.

פומרוי, בן 64, המלמד בשלושים השנים האחרונות באוניברסיטה הנודעת, ברקלי שבבוסטון, העביר ב"הד" בשבועיים האחרונים, זו השנה השנייה ברציפות, שתי סדנאות. באחת לימד את יצירותיו של דיוק אלינגטון ובשנייה – טכניקת כתיבת מוסיקה שפותחה על־ידו. בנוסף, הוא עבד עם הביג־בנד לקראת המופע המשותף. התרשמותו מהתזמורת יכולה להעיד על ההתפתחות הגדולה שעבר מרכז "הד" בתקופה האחרונה. "כשהייתי פה לפני שנה, הביג־בנד היה ברמה נמוכה. חזרתי למלון אחרי יום עבודה איתם מתוסכל לגמרי. היום המצב שונה. במהלך הקיץ אני מלמד בבתי־ספר רבים באירופה, והביג־בנד "הד" הוא היום הטוב ביותר."

פומרוי, שניגן בעבר לצידם של צ'רלי פארקר, ליונל המפטון, סטן גטס ורבים אחרים, הוא עדיין מורה סבלני, שמוכן לענות לכל שאלה שמפנים לו תלמידיו, כפי שהתברר בסדנאות שנתן ב"הד".

הרב פומרוי בסדנה

"אני מתייחס לתלמידים כאילו היו ילדים שלי. הם אלה שימשיכו את המורשת המוסיקלית שלי גם אחרי מותי". על מוניטין גדול כמוסיקאי הוא ויתר אחרי שהתחתן והוליד ילדים. הוא החליט להתרכז בהוראה והמקום הטבעי ביותר מבחינתו היה "ברקלי", שבעיר מגוריו. במשך השנים לימד תלמידים רבים, ביניהם פאט מת'יני, אריק מרדין ואחרים, והתפרסם כמומחה בעיבודים ובביצוע על תזמורות ביג־בנד. במפתיע, מבהיר פומרוי כי הוא מעדיף הרכבים קטנים על פני תזמורות ג'אז גדולות. "בהרכבים הקטנים יש, לדבריו, יותר מקום לבטא יצירתיות וספונטניות."

בתחילת שנות ה־50 השתתף פומרוי באחת החמישיות של צ'ארלי פארקר. "באותה תקופה לא היתה לו חמישייה קבועה, וכשהוא היה מגיע לבוסטון הוא היה קורא לי לנגן איתו. הייתי אז בן 23־24 ואני זוכר שזו היתה חוויה מרגשת. באותו זמן היה ברור שהוא לא יחיה שנים רבות ובכל זאת הוא עדיין ניגן בבהירות וביצירתיות רבה". לצד פארקר, מונה פומרוי כמוסיקאים שהכי השפיעו עליו את קני דורהם ואת סוני רולינס. ורולינס, לדבריו, הוא ענק הג'אז היחיד שנותר היום בחיים, לאחר מותם של דיזי גילספי ומיילס דייויד בשנתיים האחרונות. "אני אוהב מאד את ג'ו הנדרסון, אבל הוא לא הגיע לדרגת הגאונות של קודמיו."

פומרוי נודע כמומחה בהוראת המוסיקה של דיוק אלינגטון. את הקשר שלו לאלינגטון מגדיר פומרוי כהערצה. "הוא אליל שלי. חלקים גדולים מהמוסיקה שלו אני עדיין לא מבין. יש בה פשטות וחוכמה שהפכו אותה לקלאסית". באשר למקומם של תזמורות הביג־בנד היום, פומרוי מודה שמבחינה כלכלית הם כבר לא משתלמים, למעט אולי לתזמורות ה"רוחות" כמו התזמורת שהיתה של אלינגטון. בקונצרט בשבת הקרובה יבצע ביג־בנד "הד" בניצוחו של פומרוי קטעים של וויין שורטר, ג'ון קולטריין, מיילס דייויד, דיזי גילספי והמנון של דיוק אלינגטון.

هكذا من الأصل

פראג הנפלאה – ברגל ומחלון החשמלית

מי שרוצה לראות יופי אמיתי חי ותוסס, שתחילתו לפני בתשע מאות שנה והוא ממשיך לבנות את עצמו נדבך על נדבך ולהתחדש כל הזמן – אל יחמיץ ביקור בפראג, בירת צ'כיה, שהיא – לדעת רבים – העיר היפה בעולם. והתחבורה הציבורית שלה – איפה היא ואיפה ערי ישראל...

מאת **דויד פאיאנס**

מי שאמר "לראות את נאפולי ולמות" התכוון, כנראה, לבתי הקברות היפהפיים שבעיר האיטלקית. בתי קברות כאלה אין אולי בשום מקום אחר. אבל מי שרוצה לראות יופי אמיתי חי ותוסס, שתחילתו לפני כתשע מאות שנה והוא ממשיך לבנות את עצמו נדבך על נדבך ולהתחדש כל הזמן – אל יחמיץ ביקור בפראג, בירת צ'כיה, שהיא – לדעת רבים – העיר היפה בעולם.

פראג היא מוזיאון פתוח לארכיטקטורה של כל הזמנים, מימי הביניים ועד המאה העשרים. כל מבנה ברחובותיהן של העיר העתיקה והחדשה־יחסית, הוא אתר מלהיב של מלאכת־אמנות. אתה הולך על פני

רשמי ביקור

המבנים פעם אחר פעם, ובכל פעם אתה חוזר ומגלה בהם פנים חדשות, שנעלמו ממך בפעם הקודמת. העין אינה שבעה מלהתבונן והלב אינו חדל מלהתפעם.

שלא להזכיר את מצודות המלכות (שתים במספר), את גשר האבן העתיק ביותר באירופה, גשר קארל העטור פסלים נפלאים, המתוח על נהר הולטבה בין כל הגשרים המאוחרים יותר, את הארמונות השונים, הכנסיות המרשימות, את בית התיאטרון הלאומי הצ'כי, את הגנים הירוקים רחבי הידיים ואת החשוב מכול לנו, היהודים – הרובע היהודי על ארבעת בתי הכנסת העתיקים שבו, מבנה החברה קדישא ובית העלמין שבצידו, אשר היה פעיל מ־1453 ועד 1786, ובו קבורים המהר"ל ועוד כ־20,000 מיהודי פראג.

הרובע היהודי

אתרי הרובע היהודי מנוהלים כיום בידי ממשלת צ'כיה והם משמשים מקור משיכה לתיירים מכל העולם, רובם לא־יהודים. בבתי הכנסת הוותיקים הוקמו מוזיאונים לתולדות היהדות, המכילים חפצי אמנות יהודיים, תשמישי קדושה שנשדדו בידי הנאצים והוחזרו לאחר המלחמה, ובבית החברה קדישא יש תצוגה מתמדת של ציורי ילדים יהודים ממחנה ההשמדה בטרזינשטט, ותצוגה מתמדת לזכר הקהילה שהושמדה בשואה. שמות כל יהודי צ'כיה שנספו בשואה נחקקים על קירות בית הכנסת פינקס, הצמוד לבית העלמין.

רק בית הכנסת העתיק מכולם – ה"אלטניי שול" – נשאר בניהולה של הקהילה היהודית המקומית, המונה כ־3,000 נפש, והוא פעיל עד היום. בית כנסת זה, שבו התפלל המהר"ל (ולפי האגדה, בעליית הגג שלו עדיין מוטלים שיירי הגולם שיצר), נבנה, לפי המסורת המקומית, מאבני בית המקדש שהועברו לשם אחר החורבן. על כן הוא נקרא בעברית "על תנאי" – כלומר, בבוא עת חידוש המקדש הוא ייהרס ואבניו יוחזרו לירושלים...

דומה, כי אפשר לבלות בפראג שבועות רבים – ולא לשבוע.

תחבורה ציבורית

כשמדברים על פראג – מדברים בעיקר על לב העיר, מה שקרוי "העיר העתיקה" ו"העיר החדשה" (שם היא בת מאות שנים). פראג כולה היא עיר גדולה, המחולקת ל־11 רובעים, משתרעת על שטח נרחב ומאכלסת כמיליון ורבע תושבים. רוב הרובעים החדשים אינם מצטיינים בשום יופי, וחלקם (בעיקר אלה שנבנו בתקופת השלטון הקומוניסטי) ממש מכוערים. מה שיש בשפע בכל חלקיה הוא הירק, העיר כולה מלאה גנים עצומים, מדשאות פורחות ומרחבים מיוערים לטיולים רגליים שאינם מצויים, בדרך כלל, בערים גדולות.

ומה שיש בה עוד בשפע – אמצעי תחבורה ציבורית.

שלושה סוגים של תחבורה ציבורית עממית זמינים לתושבי פראג ולמבקריה. האחד – רשת של קווי חשמליות, החוצה את העיר לרוחבה ולאורכה, ומגיעה אל כל רבעיה. השני – קווי אוטובוסים, הנעים במקביל לקווי החשמליות וברחובות שאין בהם מסילות לחשמליות. השלישי – שלושה קווי רכבת תחתית.

מחירי הנסיעה בתחבורה הציבורית בחשמליות ובאוטובוסים ממש מגוחכים – 6 קרונות (שהן כ־60 אגורות). רוכשים את הכרטיסים בקיוסקים, בחנויות הסמוכות לתחנות, או באוטומטים למכירת כרטיסים המוצבים במקומות מרכזיים. אותו כרטיס טוב לנסיעה בחשמלית או באוטובוס. לרכבת התחתית לא. כשנכנסים לתוך כלי־הרכב מנקבים את הכרטיס במכשיר מיוחד הקבוע על עמודי האחיזה בחשמלית (או באוטובוס). לנהג אין כל קשר למכירת הכרטיסים או לניקובם. הוא ממונה אך ורק על הנהיגה.

אדיבות המבקר

מתוך שישה ימים שבהם נסעתי בחשמליות די הרבה, נתקלתי במבקר פעם אחת בלבד. באותה פעם תפס המבקר זוג תיירים שהיו בידם כרטיסי־נסיעה, אך הם לא ניקבו אותם. הוא קנס אותם בו במקום ב־200 קרונות (כ־20 שקל) ושום תירוץ שהמציאו לא הועיל. בנחת ובלי כעס עמד על שלו – וכשהתברר לו שאין בידם סכום מדוייק לתשלום הקנס, ולו אין עודף – ירד עימם בתחנת היעד שלהם והתלווה אליהם כדי שיפרטו כסף לתשלום הקנס. דומני שעובדי ציבור רבים צריכים ללמוד מן המבקר הזה כיצד להתייחס ללקוחותיהם, גם כשהם עבריינים.

קווי התחבורה הציבורית עובדים ברציפות מבוקר השכם ועד אחרי חצות. תדירויות הנסיעה משתנות בהתאם לשעות הלחץ והשפל, אך כיוון שיש מגוון רחב של אפשרויות, לעולם אין המתנה ארוכה, ואף הצפיפות היחסית בשעות השיא בתנועה אינה מעיקה במיוחד. רק בקו החשמלית 22, החוצה את העיר העתיקה ונע בקטע ממסלולו באותו נתיב שנעים כלי הרכב הפרטיים, יש הפרעות בשעות הלחץ והתנועה איטית ומייגעת.

מעניין, כי רוב תושבי פראג – והתיירים בוודאי – מעדיפים את הנסיעה בחשמליות ובאוטובוסים על פני נסיעה ברכבת התחתית. בהתחשב בנופי העיר, שביפיות התמונה שלה וברחובותיה הירוקות, אני מודה איתם בהחלט.

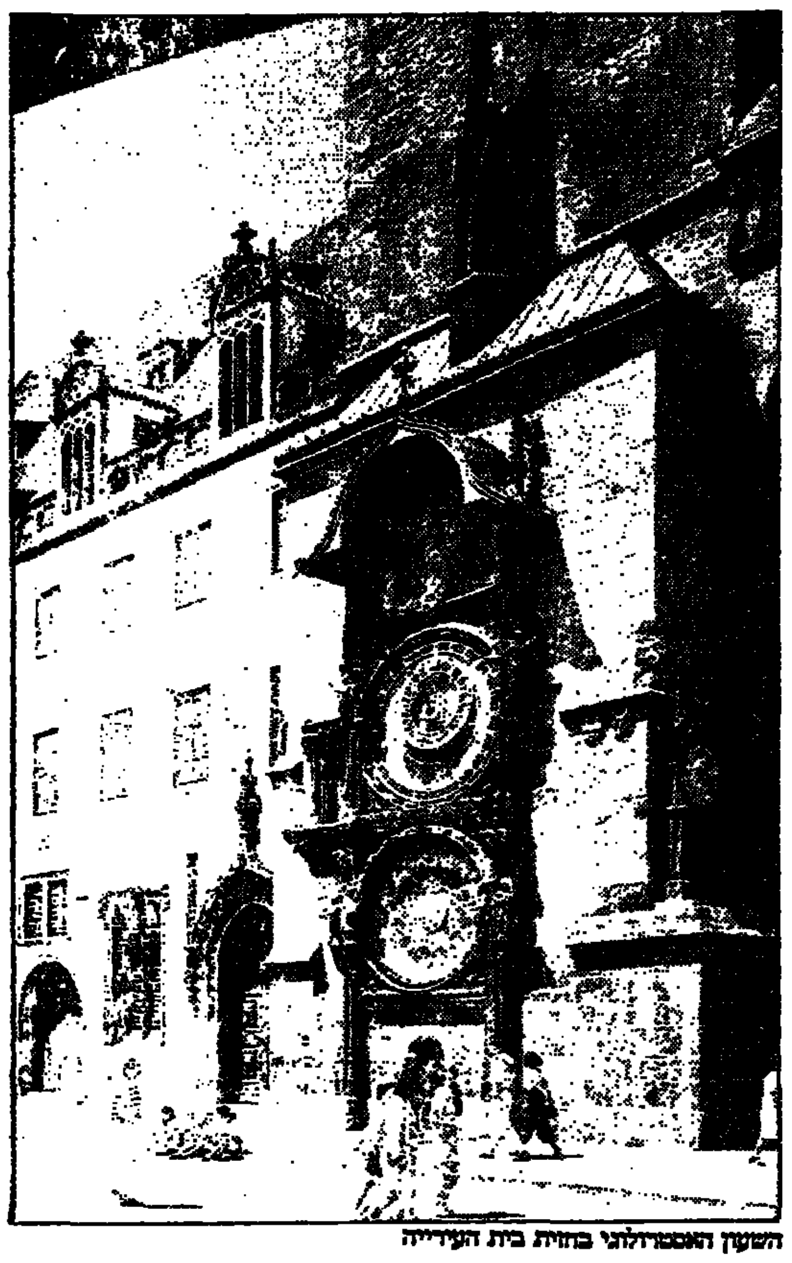

השעון האסטרולוגי בחזית בית העירייה

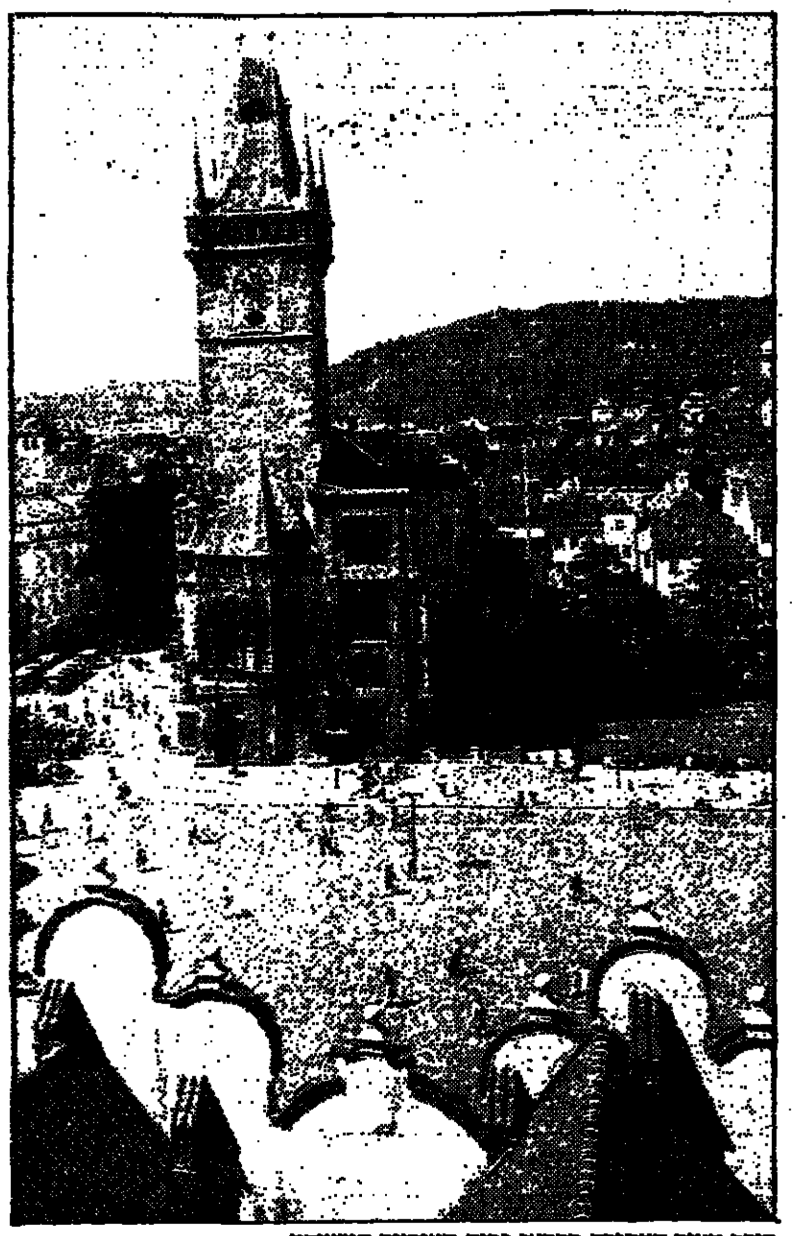

כיכר העיר העתיקה בפראג ובית העירייה המשופץ

מציבה על מציבה בבית הקברות הישן של פראג

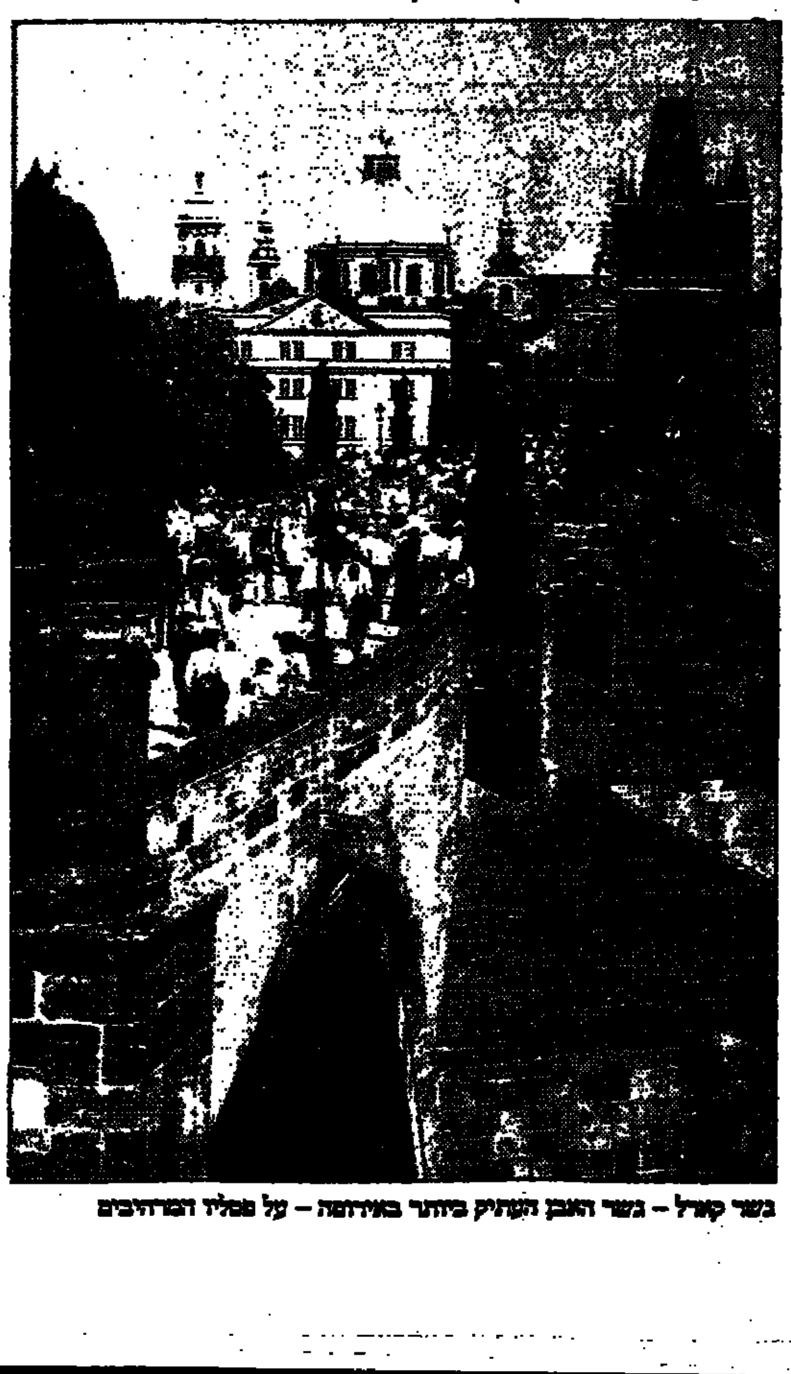

גשר קארל – גשר האבן העתיק ביותר באירופה – על פסליו המרהיבים

הטרקטור של משפחת עודה ימשיך לנוע...

מאת **רחמים בן**

עבד עלי עודה (75), תושב שכונת תופח בעזה, מחזיק זה עשרות רבות של שנים טרקטור "קטרפילר" D6, מהוותיקים שעדיין פועלים במזרח־התיכון.

טרקטור זה, דגם 1936, נקנה בחברת "מחסני מצרים", חברת־האם ההיסטורית של מפיצת ציוד "קטרפילר" בישראל – "טרקטורים וציוד".

לאחר רכישתו הוא הובל על־ידי עבד עלי עודה לשכונת תופח על משאית, בנסיעה שנמשכה כ־12 שעות, בדרכים המתפתלות של פלסטינה בארץ עזה.

הטרקטור מצויד במנוע בעל הספק של 45 כוחות סוס ומשמש גם כיום לעבודות חריש, קלטור ושידוד בשדות רצועת עזה.

אחד האביזרים שבהם משתמש עבד עלי עודה הוא מחרשה 3 שינים ותיקה מסוג ראנסום, נגררת ומופעלת במשיכת חבל.

ניצול הטרקטור מקסימלי. יום העבודה שלו מתחיל בשעה 7.00 ומסתיים ב־19.00. משנת 1936 עברו עליו ארבעה מפעילים, במשמרות של 24 שעות ביממה. הפסקות נעשו לצרכי תדלוק וטיפול בלבד, אך כיום הוריד עבד עלי עודה את קצב העבודה, התמתן ואף נעזר בבני משפחתו, שגדלו עם הD6 ומכירים אותו היטב.

עבד הוא מפעיל מיומן ביותר, שמקפיד לטפל בטרקטור הוותיק ששמרת אותו ומהווה את מקור פרנסתו. מצוייד בספר הוראות ההפעלה והתיקון המקורי מסוגל עבד לבצע כל טיפול ותיקון בטרקטור, כמו גם להגדיר את מספרו הקטלוגי של כל פריט אשר לו הוא זקוק.

באחרונה התקשה עבד באיתור חלקי חילוף לטרקטור שברשותו. פנייתו לחברת "טרקטורים וציוד" נענתה מיידית ונשלחה בקשה למרכז "קטרפילר" באמריקה.

ואכן, אותרו חלקים מקוריים, הנמצאים במלאי במחסני החברה, ובימים אלו הגיע משלוח אווירי, המכיל את החלפים שביקש עבד עלי עודה לטרקטור המשרת אותו באמונות.

החלפים הוענקו לעבד עלי עודה על־ידי מנכ"ל "טרקטורים וציוד" צבי בורוביץ ומיכה אמוראי, מנהל מחלקת החלפים בחברה.

במעמד מסירת החלפים הוצג לפני עודה הטרקטור החקלאי המודרני של "קטרפילר" מדגם "צ'לנג'ר", המייצג תפיסה מודרנית וטכנולוגיה מתקדמת.

עבד עלי עודה עדיין מאמין בטרקטור הישן והנאמן שלו. הוא לא היה מחליף אותו בשום טרקטור אחר, מודרני ככל שיהיה. הקשר שלו עם הD6 הוא רגשי במלוא מובן המלה.

במעמד מסירת החלפים נכחו יחד עם עבד עלי גם בנו זוהר עבד עודה (29) והתנו עבד־אל חמיד מרזוק.

חברת "מרכבים" השקיעה כ־500,000 דולר בתכנון ובפיתוח מרכב ישראלי למידיבוס חדש מדגם "מרצדס D-814". המידיבוסים מיועדים לשירות ב"אגד" בקווים דלילי נוסעים ובמסלולים שיש בהם קשיי מבני לתנועה המהירה של אוטובוסים, וכן בגרסה "תיירותית" לעבודות תיירות. בגרסה התיירותית יש 25 מקומות ישיבה לנוסעים, וכן מושב למדריך בקדמת הרכב. המידיבוס מצוייד במקרר ובמערכת וידיאו־טלוויזיה ותא המטען שלו גדול ומתאים להובלת מזוודות וכבודה. עד כה הוזמנו ב"מרכבים" 79 מידיבוסים לייצור בשנת 1994. שווי ההזמנה – כ־10 מיליוני שקלים. (אריה ארד)

ראשי "בואינג" ו"איירבוס"

צפוי ביקוש ער למטוסי נוסעים

מאת **אריה ארד**

יצרן המטוסים האזרחיים הגדול בעולם "בואינג" מעריך, כי בעשרים השנים הקרובות תגדל תנועת הנוסעים ב־5 אחוזים לשנה בממוצע וכי היקף ההצטיידות במטוסים חדשים יגיע ל־14,000 מטוסים בשווי 980 מיליארד דולר במחירי השנה הנוכחית. הקיבולת הכוללת תגיע ל־5 טריליון מושב/קילומטר.

סגן הנשיא לשיווק ב"בואינג" ריצ'ארד ג'יימס אומר: "צירוף גורמים שונים, בכללם חוקים שיחייבו להוציא מהשירות מטוסים רועשים, כגון ה־727, יאלץ את המפעילים להחליף חלק גדול מצי המטוסים של 70 – 170 מושבים. גורמים אלה עשויים להצריך 3,000 מטוסים קטנים חדשים בשש השנים הקרובות".

ב"בואינג" מחזיקים בתחזית זו, למרות ש"בריטיש איירווייז" ביטלה ממש בימים אלה 25 אופציות לרכישת מטוסים שהיו בידה. מתכנני החברה מעריכים, שלא חברות התעופה האירופיות, אלא דווקא החברות האמריקאיות יובילו את תנופת ההצטיידות במטוסים חדשים, לאחר שישובו להרוויח. ג'יימס אומר, כי לקוחות "בואינג" נוהגים להתחיל בהצטיידות אחרי 18 חודשים רווחיים.

לדעת "בואינג" יחול הגידול הרב ביותר בתנועה הפנים־אסייתית בשיעור שנתי של 23.5 אחוז. התנועה הטראנס־פאסיפית תגדל בשיעור שנתי ממוצע של 13.3 אחוז. התנועה בין אסיה ואירופה תגדל בשיעור שנתי ממוצע של 8.8 אחוזים. בסך הכל תיתוסף הכנסה של 46.6 מיליארד דולר לנוסע/מושב.

בצד התחזית של "בואינג", שעובדה בשנה שעברה לעשרים שנה, כלומר עד 2013, פירסמה "איירבוס" השנה תחזית שלה ל־16 שנה, כלומר – עד 2010. תחזיתו של היצרן האירופי קרובה מאוד לתחזית האמריקאית. סגן הנשיא של "איירבוס" אלברטו פרננדז אומר, כי עד 2010 יזדקקו חברות התעופה ל־11,600 מטוסים חדשים בשווי 815 ביליארד דולרים.

"אוויס" תנפיק ללקוחותיה כרטיס מגנטי "וויזארד"

מאת **ירוחם רביב (רבינוביץ)**

חברת "דן רנט א־קאר", נציגת חברת השכרת הרכב "אוויס" בישראל, תנפיק לישראלים, ללא תשלום, כרטיסים מגנטיים בשם "ויזארד", המקנים לבעליהם שורה של הטבות והנחות בעת שכירת רכב באחד מסניפי "אוויס" ברחבי העולם.

הנפקת כרטיסי "ויזארד" מהווה שלב סופי במערכת מחשבים משוכללת שהותקנה ב"אוויס" ישראל ומקושרת למערכת המחשבים הכלל־עולמית של "אוויס". הכרטיס המגנטי מקנה למחזיקים בו מספר יתרונות:

- מידע עדכני על זמינות כלי הרכב בכל אחד מסניפי "אוויס" בעולם.
- ביצוע מהיר של הזמנות, כולל אישורן.
- הזכות של הרגע האחרון.
- הנחות במחירי ההשכרה.
- קיצור למינימום של תהליך השכרת והחזרת הרכב בכל סניפי "אוויס" בארץ ובעולם.

בעל כרטיס "ויזארד" הנוחת באחד משדות התעופה בעולם יוכל להגיש את כרטיסו למסוף "אוויס" ולקבל הסכם שכירות מעודכן, שעליו רק יצטרך לחתום, ללא עמידה בתור ובלי למלא שאלון. בעת החזרת הרכב יקיש בעל הכרטיס את פרטי מצב הדלק ומספר הקילומטרים שעשה בתקופת שכירות הרכב, ובתוך 60 שניות יקבל מהמסוף תדפיס חשבון מפורט.

בעלי כרטיסי "ויזארד" אשר ירצו לשלם בעבור שכירת הרכב באמצעות כרטיסי האשראי שלהם יוכלו לעשות זאת ישירות.

בחודשים האחרונים התקינה חברת "אוויס" פלאפונים בחלק הארי של צי הרכב שלה. כל מי ששוכר רכב של "אוויס" שבו מותקן פלאפון מחוייב רק בעבור השיחות שעשה, ולא בעד השימוש הכולל.

כן הוחלט בחברת "אוויס" להוסיף קטיגוריה חדשה של מכוניות יוקרתיות להשכרה שבמסגרתה מוצעות "אלפא רומיאו" 164 3 ליטר, "מזדה" MPV ו"פורד טאורוס".

מחקר בוחן עייפות החומר

מאת **אריה ארד**

התקדמות מהותית בהבנת עייפות החומר השיגו חוקרי אוניברסיטת אילינוי באמצעות מחקר שבחן מתי ואיפה נופלים חומרים שונים קרבנות כשל, שבר וחוסר יכולת לתפקד כנדרש.

שבועון התעופה האמריקאי "אוויאיישן ויק" מוסר, שהחוקרים מתמחים במתימטיקה תיאורטית ובמדעים ממוחשבים לבדיקת חומרים ותנאי העמסה. נמצא, כי חומרים נוטים להתעוות או להישבר בתוך אזורים צרים על סימן הקינטי־אנרגי.

על יסוד מידע זה ינסו החוקרים לעבד שיטות לבלימה יותר יעילה של כשל מבני במטוסים.

صكنا من الأصل

משתנים נכון ליום 20.07.94

שם מניה	שער נע.	שינוי נע.	ש. אחוז	ע.ע	ת.נ.
קרדן השק 5	558	12	2.22	8750.00	48646.50
אמן	3826	10	0.02	240.00	9220.00
מגן נמכ 5	7845	247	3.32	100.00	7826.00
ממכאה שמיר	1369	24	1.17	1800.00	24625.20
מלל	477	0	0.00	2400.00	11428.00
מליבו 5	869	13	1.15	1000.00	8725.00
עארא	4917	-62	-1.12	-3395.00	-169816.15
משוב	657	31	5.50	10000.00	65627.50
גחלת	7086	206	3.30	50.00	353875
פריקלאס	2701	79	3.30	1200.00	32370.60
כלכלית ים	3171	29	2.25	4650.00	54501.00
בלום שיש	251	15	6.65	1610.00	40075.00
פוסיזון	183	1	0.05	9000.00	16420.00
קווי אשראי	1765	25	1.15	2800.00	49660.00
כלל ביטוח	1709	25	1.15	2340.00	39631.30
מכבי תעשיה	386	6	1.15	1960.00	75556.00
בזק	545	8	1.15	85200.00	462469.00
ישראמקו יהש	12.1	-0.4	-2.25	1539000.00	-266463.00
אקרשטין תעש	562	8	1.15	4500.00	25248.00
ממן	762	2	0.02	400.00	3072.00
	365	0	0.00	0.00	0.00
תגל יהש	48	26	5.57	3400.00	17289.00
אבנק יהש	53	49	10.00	10500.00	55650.00
רב בריח	1856	-19	-1.10	-1350.00	-25065.00
יעד	788	0	0.00	0.00	0.00
פורמולה	1827	9	0.05	800.00	13547.00
אורמת	764	31	4.42	1820.00	138364.00
אבגור יהש	128	0.5	4.40	24000.00	30894.00
גרנית	400	-17	-2.27	-2700.00	-16230.00
כיל	212	2	1.10	189000.00	399021.00
כיתן	1221	6	0.05	1260.00	15448.80
אשם	1241	30	1.17	2700.00	46548.00
מכתשים	[illegible]	[illegible]	[illegible]	7300.00	110589.00
אגיס יה	2035	64	3.32	9280.00	78898.00
טמבור	822	16	2.20	2000.00	18456.00
אורגון השק	2054	134	4.47	1360.00	40461.62
נפיעל	2034	35	1.17	3920.00	79804.83
שקם	201	-4	-1.17	-3375.00	-68340.00
תבוהלישר 1	36742	395	1.15	222.00	59025.34
תבוהלישר 5	25962	193	0.07	71.50	18561.09
רמינן	3454	17	0.05	680.00	23687.60
סיטור המוף	828	-46	-5.50	-2700.00	-22593.60
יואל	234	-7	-3.30	-3290.00	-78442.00
אריח	757	43	6.60	1025.00	76622.50
אינטגו	829	20	2.25	2000.00	16504.00
ליפסיר 1	390	35	0.97	24000.00	86610.00
בילאומי 1	29542	1474	5.52	215.00	63159.25
בילאומי 5	28239	1086	4.40	379.50	107472.53
לאומי אר2	1	0	0.00	7000.00	700.00
לאומי	290	-3	-1.10	-10950.00	-329675.00
פת תעש מבב	32330	2064	6.67	139.00	43521.10
כלל תעשיות	1987	108	5.55	9072.00	179497.40
אפריקה נב	370234	9249	2.25	39.50	180594.68
אפריקה 1	359718	8774	2.25	15.00	53549.70
הכשרת ישוב	1377	14	1.10	15480.00	213409.30
קרור 5	2216	65	3.30	960.00	21253.60
טבע	78206	-196	-0.02	-442.00	-34654.76
ים המלח	3064	-31	-1.10	-5850.00	-83295.50
נייר חדרה	14062	242	1.17	1004.00	141736.56
דלק	8081	-165	-2.20	-3940.00	-319320.00
דיסקונט השק	21131	105	0.05	1372.00	29316.09
גמטא	712	19	2.27	7530.00	53470.00
סיפון חל	580	-9	-1.15	-3250.00	-18900.00
מור	13640	689	3.30	6305.00	94265.06
מעלים	346	0	0.00	4750.00	16394.00
טפחות רג	199161	-499	-0.02	-35.00	-69627.56
מהדרין	15116	-38	-0.02	-14.00	-21731.16
פריץ	14728	324	2.22	354.00	57143.04
כבלים	1629	0	0.00	900.00	14661.00
אלקו	9536	0	0.00	1640.00	155444.20
פועלים השק	10182	343	3.35	1540.00	161709.45
נכסים בנין	21900	482	2.22	184.00	40222.56
אישיף	9133	223	2.25	200.00	18326.50
יצוא	1895	57	3.32	5000.00	9475.00
כלל סחר	1021	13	1.12	12780.00	130483.00
אמריב	4372	-22	-0.05	-1040.00	-45404.00
כללישראל 1	9125	257	3.32	2214.00	202023.84
אידיבי אחז	1094	8	0.07	34050.00	37377.50
עליה 5	1297	-13	-1.10	-13900.00	-180214.00
אלרון	10782	80	0.07	2535.00	27333.90
תגם	862	4	0.05	2400.00	20692.00
פיבות ב	537	10	2.20	3600.00	19196.00
פספורט	226	2	0.07	7700.00	17361.00
סנרידרים	695	0	0.00	2500.00	17375.50
פינו	42387	835	2.20	518.00	220264.38
אלביט	22097	114	0.05	991.00	220046.77
אורדן	387	6	1.15	0.00	0.00
ספנות בנק	2600	57	2.22	1853.00	47035.00
טוהרסל	5550	0	0.00	900.00	49950.00
אידיבי פתח	61965	308	0.05	327.50	20231.05
פקר	14186	-133	-1.10	-140.00	-27262.86
הגאז 5	475	7	1.15	6000.00	28500.00
טמפו	1325	106	8.85	1780.00	[illegible]
כללאלקטרוניק	36843	1409	4.42	909.00	[illegible]
סקן פיתוח	764	29	4.40	1252.30	9617.52
דנבאר 5	2616	70	2.27	70.00	1835.92
ברגית אגב	125	-25	-2.20	-1200.00	[illegible]
שקם ברקן 4	135	-15	-1.10	-0.00	-200
יואל אג 2	91	0	0.00	10500.00	9547.52
סכעב אגב	434	12	2.27	2400.00	10392.00

אזהרה לקוראים

מערכת "דבר" עושה כמיטב יכולתה לרכז ולעבד תוך זמן קצר את נתוני הבורסה ולהביאם לידיעת הקורא.
כל שימוש בנתונים המתפרסמים טעון בדיקה ואימות. כל החלטה על ידי המשתמש במידע נעשית על אחריותו. אין המערכת אחראית במקרה של טעות בנתונים.
אין בפרסום הנתונים משום המלצה או חוות דעת למשקיע. יש לאמתם עם יועצי ההשקעות.

נמסר ע"י מבט לכלכלה ולחברה

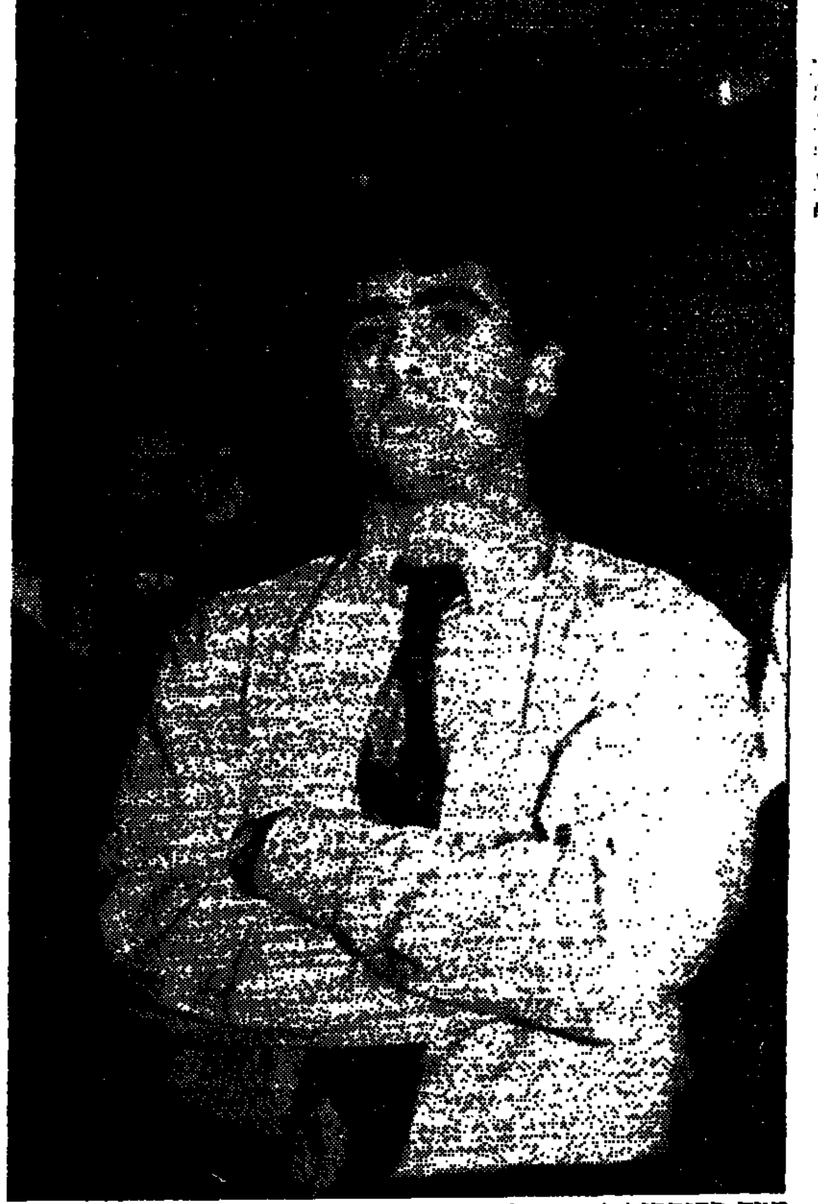

צמד בכותרות 1. כדורגלן מכבי חיפה, ראובן עטר, ישחק בכל הנראה בגביע אירופה לאלופות עם קבוצתו. פסק הבורר, כי שווי כרטיס השחקן שלו – 735,000 דולר (2.2 מיליון ש"ח), ישאיר אותו אצל יעקב שחר. הבוס של הפועל חיפה, שהחזיק בשירותיו של עטר, רובי שפירא, נדהם לשמע המחיר. גם עטר עצמו היה המום והגיב כמו כולם: קודם נלמד את ההחלטה ואחר כך נראה

צמד בכותרות 2. כדורגלן מכבי חיפה לשעבר ומכבי ת"א בהווה, אלון מזרחי, היה האיש השני בכותרות השבוע. הוא יישאר בגביע אירופה למחזיקות. בשנה שעברה כבש במעמד זה במדי חיפה והשנה מקווה לכבוש במדי ת"א. מכל מקום, לפי הדיווחים הרשמיים מכר אותו שחר לתל־אביבים ב־280,000 דולר. העברת עופר טלקר מאשדוד לחיפה עמדה על 300,000 דולר

כתב הגנה

בעוד שהחלוצים והקשרים המצטיינים, כמו רומאריו, רוברטו באג'יו, האג'י וסטויצ'קוב, מיקדו אליהם את מירב תשומת הלב, ביצעו שחקני ההגנה את תפקידם האפור, הקשה והכפוי טובה ● שחקני ההגנה הם שסייעו לנבחרותיהם להצליח והיו הגיבורים האמיתיים של המונדיאל ● פעם נהגו לומר: ההגנה הטובה ביותר היא ההתקפה, אך חייבים להוסיף: התקפה טובה מתחילה בהגנה טובה

מאת שמואל טל

הגיבורים האמיתיים של המונדיאל שהגיע השבוע לסיומו, אחרי חודש של כדורגל מעניין ומרתק, אינם דווקא אלה שעיסוקם העיקרי הוא הבקעת שערים, דוגמת רוברטו באג'יו, או רומאריו, או אלה המתמחים בהצלת שערים בזינוקים מרהיבים, כמו תומס ראבלי השוודי, או אלה היוצרים לחבריהם את ההזדמנויות להדרים את הרשתות דוגמת גיאורגי האג'י.

הגיבורים האמיתיים הם שחקני ההגנה, אשר ממתנים על העבודה השחורה ועל שמירת כוכבי הכדורגל מפני הבקעות.

אין זה פלא ששחקני ההגנה של אלופת העולם, נבחרת בראזיל וסגניתה, נבחרת איטליה נבחרו כשחקני ההגנה של הטורניר. הם עשו לאורך כל הדרך עבודה נפלאה, נעלו את שערי קבוצותיהם על סורגים ובריחים ומנעו כמעט מכל יריב להתקרב לעבר שערם.

בני נוער ינסו בעתיד הקרוב להידמות לאליליהם, אחריהם הם עקבו בחודש האחרון מעל מסכי הטלוויזיה. הם ירצו בדרך כלל להיות רומאריו, או יורגן קלינסמן, או הריסטו סטויצ'קוב במשחקים השכונתיים נגד חבריהם.

רק מעטים מהם יסכימו, אם בכלל, לפעול כאילו היו ז'ורז'יניו, מרסיו סאנטוס, או פאולו מלדיני. אך במבט מקצועי ברור מעל לכל צל של ספק שהשליטה הזו היוותה את הדלק שהגיע את חבריהם בדרכם לתהילה.

אין פלא שגם ועדת המומחים שמונתה ע"י פיפ"א ערב משחק הגמר בחרה בז'ורז'יניו, סאנטוס ומלדיני כשחקני ההגנה של כוכבי מונדיאל 94.

חודש לפני תחילת המונדיאל היה מרסיו סאנטוס הבראזילאי שחקן ספסל בסגל נבחרתו. בסוף השבוע שעבר, בתום משחקי חצי הגמר, הוא נבחר, כאמור, לנבחרת המונדיאל הנבחר כשחקן ההגנה של הטורניר.

* * *

מרסיו סאנטוס שבגיל 24 הוא השחקן הצעיר ביותר של הקו האחורי הבראזילאי, משחק בכל ימות השנה במרכז הגנת בורדו הצרפתית. את מקומו בהרכב הפותח של אלופת העולם הטריה הוא כבש רק בזכות העובדה שצמד הבלמים הקבוע, ריקרדו גומז וקרלוס מוזר, המנוסים ממנו, נפצעו ולא היו כשירים למשחק.

במהלך הטורניר התגלה מרסיו סאנטוס כשחקן קר רוח, בעל תזמון נהדר, תיקול נקי ומדוייק, כאשר גם בכדורי הגובה הוא שולט ללא עוררין. הוא אפילו מצא לעצמו זמן להגיח לעזרת חבריו החלוצים במהלך ביצוע כדורי קרן ואת התוצאות ניתן היה לראות במשחקה של בראזיל מול קמרון, כאשר הוא הבקיע בנגיחה מדוייקת את השער השני.

רק פעם אחת במהלך הטורניר איבד מרסיו סאנטוס את קור רוחו וזה היה עלול לעלות לנבחרתו בגביע העולמי. זה קרה כאשר הוא נבחר להיות הבועט הראשון של נבחרתו בדו־קרב הבעיטות מהנקודה הלבנה מול איטליה.

ההתרגשות כבר הכריעה אותו ואת בעיטתו הדף השוער האיטלקי, פאליוקה, בזינוק נאה. למזלו של מרסיו סאנטוס היו בועטי "הסקוודרה אזורה" כהלם גדול אף משלו ושלושה מהם, פרנקו בארזי, דניאלה מאסרו ורוברטו באג'יו, לא מצאו את הרשת.

כך יכול היה סאנטוס להעלות בסופו של דבר חיוך על פניו ולחגוג בצוותא עם חבריו את הזכיה בגביע העולמי. אתם מתארים לעצמכם מה היה קורה אם בעיטתו הבלתי מדוייקת של סאנטוס היתה מעבירה את הגביע העולמי לארץ המגף?

* * *

ז'ורז'יניו הוא מגן בראזילאי נוסף שנכלל בנבחרת המונדיאל, האיש שנבחר גם לפני ארבע שנים כמגן הימני הטוב ביותר במשחקים וגם הפעם הוא הצליח לשמור על הישגו, למרות שבמשחק הגמר הוא שיחק במשך 20 דקות בלבד, לפני שהוחלף ע"י קאפו.

אפילו פלה הגדול החמיא לז'ורז'יניו כשאמר עליו: "הוא היחיד המעניק מהירות ושליטה למשחק הבראזילאי".

מצטיין נוסף בהגנתה של אלופת העולם היה הבלם, אלדאיר. הוא הוזעק לנבחרת ברגע האחרון, כאשר נודע סופית שגומז וגם מוזר לא יוכלו לשחק. תחילה הוא נועד לבלות את מרבית זמנו על הספסל, אבל למזלו נפגע ריקרדו רוצ'ה כבר במשחקה הראשון של בראזיל, מול רוסיה. אלדאיר הוזעק לדגל ושיחק לאורך כל הטורניר, לצידו של מרסיו סאנטוס במרכז ההגנה.

* * *

אלדאיר, מגינה של קבוצת רומא, השלים ביחד עם סאנטוס הגנת ברזל שספגה לאורך שבעה משחקים ו־660 דקות, שלושה שערים בלבד ובחמישה מהם היא אף שמרה על רשת נקיה.

בראזיל היתה מזוהה לאורך שנים עם שחקני קישור והתקפה מעולים. החלק ההגנתי היה החלש אצלה ועדיין זכורים המשגים של שחקני ההגנה במשחק נגד איטליה בשנת 82. הפעם, לשם שינוי, היתה ההגנה הלב של הקבוצה ועל רקע יכולתם הפושרת של הקשרים, הצליחו שחקני ההגנה להוביל את הקבוצה בצוותא עם הצמד החמד, ורומאריו את בבטו לזכיה בגביע הנכסף.

גם העובדה שהמגן השמאלי, ליאונרדו, שחקן מצטיין בפני עצמו, הורחק במהלך המשחק נגד ארה"ב, בשלב שמינית הגמר, לא פגמה בשילוב ההדוק של שחקני ההגנה ובראנקו הוותיק (30) נכנס היטב לנעליו של ליאונרדו ואף הבקיע את שער הנצחון נגד הולנד בשלב רבע הגמר.

רגע מגמר המונדיאל. בראנקו מבראזיל (6) נאבק באיטלקי דונאדוני (16)

מילאן ואייאקס מחכות למכבי חיפה

בהגרלת משחקי גביע אירופה נקבעו אתמול יריבות קשות למכבי חיפה באלופות (זלצבורג) והפועל ב"ש באופ"א (אריס סלוניקי) ויריבה יותר נוחה למכבי ת"א בגביע המחזיקות (קפלאוויק מאיסלנד) ● אם תעבור חיפה לסיבוב השני, היא תשחק בבית משותף עם אלופת אירופה מילאן, ואלופת העבר אייאקס ● חגיגה מקצועית וכלכלית חסרת תקדים ● אלופת אנגליה, מנצ'סטר יונייטד, וסגנית אלופת אירופה, ברצלונה (ואולי גם גלאטסראי התורכית) הוגרלו לבית א'

גביע אירופה לאלופות

הגרלת משחקי גביע אירופה לעונה הקרובה, שנערכה אתמול בז'נבה, שוויץ, העידה כמה וכמה מפגשים מעניינים ביותר לסיבוב השני של גביע אירופה לאלופות.

מבט ראשון מופנה אל האלופה שלנו, מכבי חיפה, שצריכה לחלוף על פני משוכה גבוהה בסיבוב הראשון – זלצבורג מאוסטריה, כדי לטפס לסיבוב השני המרתק, שהשנה שינה שיטה: במקום משחקי הנוקאאוט יהיה השלב השני בשיטת ארבעה בתים בני ארבע קבוצות בכל בית.

השלב הראשון ישוחק בתאריכים: 10 ו־24 באוגוסט, והשלב השני עד חודש דצמבר 1994. שתי הראשונות בכל בית יעלו לשלב רבע הגמר, שיתקיים עד חודש מארס 1995. חצי הגמר יהיה באפריל ואילו משחק הגמר על גביע אירופה לאלופות ייערך באתר שטרם נקבע ב־24 במאי.

אם מכבי חיפה (שתארח ראשונה את יריבתה) תעבור את הקבוצה החזקה מאוסטריה, היא תשחק בבית ד' של הסיבוב השני עם אלופת אירופה, מילאן, ואלופת אירופה שלוש פעמים בעבר, אייאקס אמשטרדאם מהולנד.

תחשבו איזו חגיגה מבתינה לאוהדי הכדורגל בארץ ולגזבר האגודה, אם הירוקים יארחו שתי קבוצות ענק מפוארות כאלה. הקבוצה הרביעית בבית ד' תהיה המנצחת במשחק המעניין בין א.א.ק אתונה לגלאזגו ריינג'רס.

בגלל ההיבט הכלכלי והמקצועי חשוב מאוד למכבי חיפה לעשות כל מאמץ כדי לעבור לסיבוב השני.

עוד סיפור פיקנטי העידה ההגרלה לבית א', שם ייפגשו ברצלונה הספרדית (סגנית אלופת אירופה 93' ואלופת אירופה 92') עם מנצ'סטר יונייטד, שתלך חוק על הגביע, בו זכתה לאחרונה ב־1968. עוד קבוצה מעניינת צפויה לשחק בבית זה, גלאטאסראי התורכית, שהדיחה את מנצ'סטר לפני שנה, ועתה עשוי להתקיים ביניהן מפגש גומלין.

הנה הגרלת הבתים:

(שתי הראשונות עלו אוטומטית בגלל הדירוג הגבוה שלהן ביבשת, ואילו שתי הנוספות בכל בית יעלו אחרי המשחק הכפול בסיבוב הראשון):

בית א'
- מנצ'סטר יונייטד אנגליה
- ברצלונה ספרד
- בנן לוכסמבורג – גלאטאסראי תורכיה
- ספרטה פראג – גטבורג שוודיה

בית ב'
- ביירן מינכן גרמניה
- ספרטק מוסקווה רוסיה
- סילקבורג דנמרק – דינמו קייב
- פאריס סן ז'רמן – סמסונג הונגריה

בית ג'
- בנפיקה פורטוגל
- אנדרלכט בלגיה
- סטיאווה בוקרשט – סרבט שוויץ
- לגיה וארשה פולין – היידוק ספליט

בית ד'
- א.ס. מילאן איטליה
- אייאקס אמשטרדאם הולנד
- מכבי חיפה – זלצבורג אוסטריה
- א.א.ק אתונה – גלאזגו ריינג'רס

גביע אירופה למחזיקות גביע

יריבה נוחה למכבי תל־אביב

נציגת ישראל בגביע אירופה למחזיקות גביע, מכבי תל־אביב, מסוגלת לחלוף על פני משוכת הסיבוב הראשון, א.ב.ק קפלאוויק מאיסלנד.

מדובר בהגרלה נוחה וסבירה עבור חניכיו של אברהם גרנט, שלא הגיע טובים יותר מהאיסלנדים. אין הרבה מידע על הקבוצה האיסלנדית, אך הכדורגל האיסלנדי נימנה על התחתית האירופית.

מכבי חיפה ייצגה את ישראל בגביע זה לפני שנה ועשתה את מלאכתה בצורה מכובדת ביותר. עתה יכולה מכבי ת"א, על פניה החדשות, להוכיח, כי גם היא מסוגלת להצליח היטב במפעל האירופי השני בחשיבותו.

המשחק הראשון ייערך ב־11 באוגוסט באיסלנד והשני ב־25 באוגוסט בישראל.

ואלה משחקי הסיבוב הראשון:
א.ב.ק. קפלאוויק איסלנד – מכבי תל־אביב
פירין בולגריה – שאן ליכטנשטיין
נורמה טאלין אסטוניה – מריבור ברניק סלובניה
פאנדוק בוברויסק ביילרוס – טיראנה אלבניה
טיליגול טיראספול מולדובה – אומוניה ניקוסיה קפריסין
פרנצוואראש הונגריה – דידלנג לוכסמבורג
פלוריאנה מלטה – סליגו רוברס אירלנד
באריי טאון ולס – זאלגיריס וילנה
בודו גלימט נורווגיה – אולימפיה ריגה
ויקטוריה ציצקוב צ'כיה – נורקפינג שוודיה
סאנדוויאר איי פארו – הלסינקי פינלנד
באנגור צפון אירלנד – טאטראן פרסוב סלובקיה

גביע אופ"א

הפועל באר שבע מוזמנת לרקוד סירטאקי

נציגת ישראל בגביע אופ"א לעונה הקרובה, הפועל באר שבע, תתמודד נגד הקבוצה היוונית, אריס סלוניקי, במסגרת השלב הראשון.

זו אינה הגרלה קלה, אך לבאר שבע יש סיכוי לעבור את אריס. המשחק הראשון יהיה בסלוניקי, כך שבאר שבע תדע בדייוק מה עליה להשיג בבית, במשחק הגומלין, כדי לזכות בנצחון כולל.

לסיכום כל משחקי השלב הראשון:
אריס סלוניקי יוון – הפועל באר שבע ישראל
סלאביה פראג צ'כיה – קורק סיטי אייר
מאדרוול סקוטלנד – האבנר איי פארו
קופנהאגן דנמרק – דאג פינלנד
פורטאדון (צ. אירלנד) – סלובאן ברטיסלאבה (סלובקיה)
באנגור סיטי ולס – אקראנס איסלנד
אניאלאנקוסקי פינלנד – אינטר ברטיסלאבה
אודנסה דנמרק – פלורה טאלין אסטוניה
לילסטרום נורווגיה – דונצק אוקראינה
אינטרוטארפלאג איי פארו – טרלבורגס שוודיה
גודניק פולין – שמרוק רוברס אייר
רומאר ליטא – א.י.ק סולנה שוודיה
האפנארפיודור איסלנד – לינפילד צ. אירלנד
סקנטו ריגה לטביה – אברדין סקוטלנד
אינטר קרדיף ולס – קאטוביץ פולין
רוזנבורג נורווגיה – גרוונמאכר לוכסמבורג
אראו שוויץ – מריבור סלובניה
אניה פראודר – בקשאבי הונגריה
אולימפיה סלובניה – מאלטרשאי מולדובה
דינמו מינסק ביילרוס – היברניאן מלטה
אראראט ארוואן ארמניה – צ.ס.ק.א סופיה
טאוטה אלבניה – אפולון קפריסין

פעילות חופים עניפה בחופשה הגדולה

סגן שר החינוך והתרבות, ח"כ מיכה גולדמן, הממונה על הספורט, יזם פעילות ספורט חופים לתלמידים בחופשה, בשיתוף רשות הספורט, עיריות ורשויות מקומיות ואזוריות, לאורך חופי הים התיכון.

"הספורט הימי קיבל בשנתיים האחרונות מקום משמעותי, וניתן לראות כבר היום את מספר המשתתפים ההולך וגדל בחוגים השונים", אמר גולדמן.

בין האירועים ניתן למצוא "בוקר חוף", חוויה אירובית בכל בוקר בחוף גורדון, "חופשישי", אליפויות פתוחות בכדורגל, כדורעף חופים, אליפות שייט, התעמלות עם מוסיקה, גלישת גלים ופעילות מגוונת אחרת באכזיב, חוף דדו, בני שלומית, חוף השרון, קרית חיים, חוף בית־ינאי ועוד.

הפעילויות מותאמות לכל שכבות הגילים, ופתוחות לקהל הרחב.

בוכוואלד ישחק ביפאן

מגן נבחרת גרמניה בכדורגל, גידו בוכוואלד בן ה־33, מקבוצת שטוטגרט, חתם לשנה וחצי עם הקבוצה היפאנית "אוראווה רד דאימונדס".

בוכוואלד, שייצג את גרמניה ב־76 הופעות בין־ארציות, יהיה הגרמני השני בליגה היפאנית, שם משחק עונה כבר לאומי אחר, פייר ליטבארסקי.

פול מותח ביקורת על 'מגפת הצהבת'

שופט הכדורגל ההונגרי, שנדור פול בן ה־39, שניהל את משחק גמר הגביע העולמי בין בראזיל ואיטליה, אמר בשובו לביתו בבודאפשט, כי יותר מידי כרטיסים צהובים נשלפו במשחקים.

"זה אבסורד לשלוף כרטיס צהוב על כל עבירה", אמר השופט, שהיה למעשה השופט הראשון מהונגריה שניהל גמר גביע עולמי.

הוא הוסיף, כי המשמעת הפעם היתה טובה יותר מאשר לפני ארבע שנים באיטליה.

טוטנהם מחזרת אחרי האג'י וקאניג'ה

מנהל קבוצת טוטנהאם, הארגנטיני, אוסי ארדילס, אישר, כי ברצונו לרכוש יותר משחקן אחד לקראת העונה הקרובה, שתיפתח בעוד חודש. לארדילס יש תקציב רכש של יותר מ־14 מיליון דולר.

ארדילס סירב להגיב על השמועות, כי הוא עוקב אחרי שניים מבני־ארצו, קלאודיו קאניג'ה ואריאל אורטגה ואחרי הכוכב הרומני, גיאורגי האג'י.

כידוע, טוטנהאם תפתח את עונת הליגה במינוס שש נקודות וכן חל עליה איסור להשתתף בגביע האנגלי השנה, בנוסף לקנס שהוטל עליה – שניים וחצי מיליון דולר. כל זאת, בעקבות חשיפת תשלומים הבלתי־חוקיים שניהלה בשנות ה־80 המאוחרות.

שטיין ניצח את איטליה

אליפות אירופה לנוער

מאת משה כהן

לאחר שני הפסדים צורבים, הצליחה אמש נבחרת ישראל לזכות בנצחונה הראשון במסגרת אליפות אירופה לנוער בכדורסל, לאחר שגברה במשחק מרתק ומעניין על נבחרתה הבלתי יציבה של איטליה בתוצאה 52:56 (25:26).

דקות רבות של חרדה עברו על המחנה הישראלי עד לשריקת הסיום הגואלת. אומנם חניכיו של אריק שיבק כבר הובילו בהפרשים מבטיחים של 5 ו־7 נקודות, אבל כמה איבודי כדור והחטאות רשלניות איפשרו לאיטלקים הנוקשים לשוב לתמונת המשחק ולא היה חסר הרבה שבסופו של דבר הם יהיו המנצחים.

כוכב המשחק היה אלון שטיין, שנע בכספית על פני כל המגרש ואף קלע 23 נקודות, שהותירו את האיטלקים חסרי אונים.

בסך הכל הציגו הישראלים משחק מאפתני וניכר היה רצונם העז לתקן את הרושם העגום משני משחקי הפתיחה.

ואכן, הם הוליכו לכל אורך המשחק. אולם, בדקות הסיום הם איבדו כמה כדורים שרק בדרך נס לא עלו להם באובדן הנצחון.

יתר תוצאות משחקי אתמול:
סלובניה – גרמניה 65:76
ליטא – יוון 95:98
אוקראינה – צרפת 83:56
קרואטיה – תורכיה 54:60
צרפת – רוסיה 71:87

היום בטורניר:
יוון – גרמניה
ספרד – תורכיה
אוקראינה – רוסיה
איטליה – סלובניה
צרפת – קרואטיה
ישראל – ליטא

קולומביאני זכה במפתיע בקטע ה־17

טור דה־פראנס

רוכב האופניים הקולומביאני, נלסון רודריגז בן ה־28, ששוקל רק 51 ק"ג, ניצח בקטע ה־17 בטור דה פראנס. למרחק 149 קילומטרים, בגובה של 2,275 קילומטרים בהרי האלפים. הוא הקדים בבירוץ את פיוטר אוגרזוב הרוסי.

מיגואל אינדוראיין אשר ממשיך להיות מדורג בראש בסיכום הכללי. ווירנק אשר מפגר אחריו ב־7.5 דקות, סיים יותר משתי דקות אחרי המנצח.

מראדונה תורם את החולצה מספר 10

הכוכב הארגנטיני, דייגו ארמנדו מראדונה, החליט לתרום את חולצתו המפורסמת, מספר 10 בגביע העולמי, למען קרן הילד הבין־לאומית "אוניסף".

המכירה תתקיים ב־13 באוגוסט במהלך תכנית הטלוויזיה "ילדי ארגנטינה".

עמוס מנסדורף יפגוש בסיבוב השני בטורניר וושינגטון את כנסאי נידרלנד, מהולנד. המנצח ביניהם יתמודד בסיבוב השלישי עם האמריקאי, אנדרה אגאסי.

صكنا من الأصل

כל דבר

טלוויזיה

חינוכית

08.00 המוסיקים – סידרה בהנפשה לפי הספר "עמק החיות המוזרות" מאת מוטה ינוסן (כ).
08.25 גברת פלפלת – סידרה מדובבת בהנפשה (כ).
08.35 המעופפים הנועזים – סדרת הנפשה מדובבת המשלבת הרפתקאות דמיוניות עם נושאים הלקוחים מעולם המציאות (כ).
09.00 בבית של פיסטוק – שלי שלך (כ).
09.30 רימי בעקבות התגליות הגדולות – סדרה חדשה מדובבת בהנפשה.
09.55 כמעט עשר – לקט דפים בענייני אקטואליה.
10.00 מבעד שתום עין – סדרת דרמה המתרחשת במאה ה-19 על רקע מלחמת אנגליה-צרפת החדישות אחד חסידי המהפכה הצרפתית באנגליה. סיפורם של טום ובטסי, נער ונערה בגיל העשרה, שגרים בכפר בחופה הדרומי של אנגליה הנקלעים לפרשיית ריגול.
10.30 עשרת בני לאבוק – סדרה קומית.
11.00 יבבה קיץ.
12.30 הרוכבים הצעירים – סדרת הרפתקאות.
13.30 תוצרת ברצלונה – סידרה תיעודית חדשה על ברצלונה במאה העשרים: אדריכלות, ספרות, פיסול, ציור, מוסיקה ואופנה.
14.00 סיפורי מש – סדרה מדובבת בהנפשה על קוזהוד של שור (כ).
14.20 הי בינגה – תכנית מדובבת לגיל הרך (כ).
14.30 בית – סדרת דרמה המספרת את סיפורה של בית משפחה אומנת המבוי בשכונת מצוקה ובו מספר ילדים, שאיבדו את ביתם. הסדרה מספרת על חייהם, חינוכם והרפתקאותיהם.
15.00 אוטוסר – תכנית מקורית חדשה על נושאים מעולמם של ילדים בני 8-5, תוך כדי משחקי הפעלה, חידונים, שעשועונים וכתבות מהשטח.
17.00 ערב חדש.

כללית

06.30 חדשות בעברית – מבזק.
06.31 מהדורת חדשות בערבית.
06.45 "ג'ינג'י" – סדרה לילדים בנושא הבטיחות בדרכים.
06.58 "בן החיות בגביע העולם".
07.00 "בוקר טוב ישראל" – תכנית הבוקר של הטלוויזיה.
15.30 "פינג פונג" – שידור חי מרחבי הארץ.
15.35 "עד הדול" – סדרה בהנפשה מבית היוצר של דיסני (דיבוב עברי).
16.00 חדשות.
16.05 "פינג פונג" – שידור חי מרחבי הארץ.
16.15 "קבענו בארבע ו-1/4" – הצופים קובעים מה שרואים.
16.45 "פינג פונג" – שידור חי מרחבי הארץ.
17.00 ערב חדש (הטלוויזיה החינוכית).
17.30 "פינג פונג" – שידור חי מרחבי הארץ.
17.40 "מי במפר מהתוקף" – סדרה קנדית של סיפורי מתח ואימה, מלאי הנאה לצעירים (תרגום עברי-ערבי).
18.05 "פינג פונג" – שידור חי מרחבי הארץ.
18.10 "הגיע זמן לשוף" – והפעם לקראת ט"ו באב מספר ד"ר אבשלום קור כי "לא היו הגות כתיבת נח, השרבן פירותו, הסרגיע".
18.15 חדשות באנגלית.
18.30 "מפגש" – תכנית דיון בענייני היום (תרגום לעברית).
19.00 חדשות.
19.30 "גשר ברוקלין" – הסדרה הקומית האמריקאית (תרגום עברי-ערבי).
20.00 "מבט" – מהדורת חדשות עם מוספים + שבשבת.
21.00 "כוח אדם" – סדרה תודעית בעריכת חיים יבין. הפרק השלישי: "הקרב על הבקעה על פי רוזין".
רוניק".
21.50 "פרקליטי אל.איי" – סדרת דרמה (תרגום עברי-ערבי).
22.40 יומן פסטיבל ערד 94 – שידורים חיים מאירועי הפסטיבל. קטעים מההופעות של אביב גפן ושלמה ארצי.
23.00 חדשות.
23.10 המשך השידור מפסטיבל ערד.
23.50 "כמו במרשם" – סדרה קומית אמריקאית (תרגום עברי-ערבי).
00.20 "אגדה של מקום" – נחמה כהן מספרת על "צואה חקוקה בסלע".

ערוץ 2

11.00 "אגדות מרוחים".
11.25 "בנזי הרעם".
11.50 "סי ביחבע".
12.15 "סינבאד".
12.40 סרטונים מצויירים קצרים בכיכובו של דאפי דאק.
13.00 "זמן דיסני" – סדרת הנפשה המדובבת לילדים.
14.00 "פלטפוס".
14.05 "בוכרים" – הפקה מקורית חדשה שעניינה נושאי צרכנות לנוער.
14.30 "שג הלב" – סדרת הרפתקאות חדשה לכל המשפחה עפ"י ספרו הקלאסי של ג'ק לונדון.
15.00 "יומי המסתר" – תכנית סיפורים בהפקה מקורית.
15.30 "תפוס כיוון" – משחק טלוויזיה לילדים.
16.00 "הימים האמיצים" – סדרת דרמה בהמשכים (תורגם לעברית).
17.00 קו לחדשות – תכנית מיוחדת לקיץ ובה עיתונאי חדשות ומראיין מרכזי באולפן המשיב לשאלות הצופים.
17.30 "עניין של זמן" – סדרה משולשת לנוער שגיבוריה הם תלמידי כיתה י"א בבית ספר תיכון במרכז הארץ. הסדרה מלווה את הגיבורים ברגעי האושר, הכאב והשמחה שלהם ונוגעת בנושאים המעסיקים את הנוער הישראלי.
18.00 "סדרת הרעם" – סידרת דרמה ופעולה חדשה לנוער.
19.00 "קרוב רחוק".
19.30 "אהלה גבר" – משחק טלוויזיה לכל המשפחה.
20.00 החדשות.
20.30 "עולמו של דייב" – סדרה קומית.
21.00 "אקספרס" – מגזין בידור ופנאי בהפקה מקורית.
21.30 "החמישייה הקאמרית" – תכנית ההומור והסאטירה.
22.00 "רוח מזרחית" – תכנית בידור מוסיקלית במנגון ים-תיכוני בהנחיית יעל אבקסיס.
22.45 "בשבילי הזמן" – סדרת מתח דרמטית בריטית (תרגום לעברית).
23.30 החדשות.
23.35 "בשבילי הזמן" – המשך.
23.45 "קצר לחצות" – סרטי קולנוע קצרים.

המזרח תיכונית

13.00 תוכניות מסחריות: 14.00 מועדון ה-700 (דת); 14.55 הצגה יומית סרט קומדיה; 16.30 מייטי מאוס העכבר האדיר (סדרה מצויירת); 17.20 העכבר הסומק (מצויירת); 17.45 סופרבוק (מצויירת); 18.10 הזאב 5"ט (סדרה); 19.10 כח הצלה 911 (סדרה); 20.00 חדשות העולם (עברית); 20.30 סי.אנ.אנ. מהדורה – כותרות החדשות; 21.00 אחות הכוכבים (סדרה קומית); 21.30 ג'ק השכן (סדרה בלשית); 22.20 חוק וסדר (סדרה); 23.10 מועדון ה-700 (דת); 24.00 סרט הצגה: קומדיה.

כבלים

ערוץ 3

08:00 שידור מקומי.
09:00 לחיות את החיים. אופרת סבון (ש.ח)
09:45 צעירים וחסרי מנוח. אופרת סבון (ש.ח)
10:30 שידור מקומי. תכנית אירוח.
11:00 לוסי אוהבת. קומדיה.
11:30 אבטונלה. טלנובלה (ש.ח)
12:15 סרפי כראון. קומדיה.
12:40 פלקון קרסט. דרמה בהמשכים (ש.ח)
13:30 המגמן. קומדיה. "משפחת מחברגר".
14:00 הקפסה. קליפים עבריים (ש.ח)
14:10 נשים מסוכנות. דרמה.
15:00 סופר. כלטבלה.
15:50 נוסס לבריגג. דרמה.
16:40 שלושה בדירה אחת. קומדיה.
17:05 ספינת האהבה. קומדיה.
17:50 הקפסה. קליפים עבריים.
18:00 לחיות את החיים. אופרת סבון.
18:45 צעירים וחסרי מנוח. אופרת סבון.
19:30 שידור מקומי.
20:00 אבטונלה. טלנובלה.
20:50 פלקון קרסט. דרמה בהמשכים.
21:40 תפסי על הבר. קומדיה.
22:10 חוק וסדר. דרמת פעולה.
23:00 איש משטרה. דרמת פעולה.
23:50 דויז סינסנטי החדש. קומדיה.
24:15 דינוק לאהוטל. דרמה.
01:05 קוזאק. פעולה.
01:55 המשטרה. פשע.
02:45 רצח במשיכת קולמוס. בילוש.
03:35 המיגנום פסיל. בילוש.
04:25 הבלש הטליוני. בילוש. "ג'ואי כאן".

ערוץ הסרטים

10:30 חופשה בפלורידה (1985, ארה"ב). קומדיה מטורפת עם ג'ון קנדי, המגלם פקח תעופה שיוצא לחופשת מנוחה בבית חוף בפלורידה, עם אשתו (קארן אוסטין), שלושת ילדיו והכלב המשפחתי. עד מהרה משתבשת כל החופשה בשורה של טעויות, כאשר השיא הוא תחרות שיט יוקרתית. במאי: קארל ריינר. עוד משתתפים: ריצארד קרנה, רייפ תורן.
12:00 ספיישל: ראיון עם ג'ודי פוסטר ומל גיבסון עם צאת סרטם החדש, "מאווריק".
12:30 האיש בחליפה הלבנה (1951, אנגליה) (ש.ח)
14:00 כפר שוליים (1990, ארה"ב) (ש.ח)
15:30 שדה החלומות (1989, ארה"ב) (ש.ח)
17:15 עיר החלומות. סרט הודי.
19:00 ספיישל: ראיון בלעדי עם קתלין טרנר וג'ון הטרס לרגל צאת סרטם החדש, "אמא סדרתית" (ש.ח)
19:30 המבזיא לשוקל (1989, צרפת) (ש.ח)
21:00 קיים קיים (1992, ארה"ב). דרמה. גולדי הון היא טרייסי, המגלה לבתה את בנה קרים בן ה-12, בפלורידה של 1969. בעלה, אביו של קרים נטש אותם שלוש שנים קודם לכן. קרים, שעובר התבגרות קשה, עובר משבר כשהוא מגלה מהי העבודה אליה יוצאת אימו בלילות. עם קית קרדין. במאי: כריס מנגם.
22:40 אשה על פי תהום (1991, ארה"ב) (ש.ח)
24:20 אובססיה ארוטית (1992, ארה"ב)
01:55 ממולכד לבצח (1991, ארה"ב) (ש.ח)
03:35 משיכה קטלנית (1989, ארה"ב) (ש.ח)
05:20 פרשת רוסיטור (1951, ארה"ב). לין רוסיטור הפכה לנכה בעקבות תאונת מכוניות. בעוד המותה מטפלת בה, בעלה בוגד בה עם אחותה. כשליו מתחילה לחשוד היא מבקרת בבית אחותה ומתחילה שרשרת אירועים שאי אפשר לעצרה. עם הלן שינגלר. במאי: פרנסיס סירל.

ערוץ הילדים

06:30 ארוחת בוקר. מצויירים על הבוקר.
08:30 המופע של כאילו. זיג זג, תום החתול השובב.
09:00 כדור פורח: הספירה לאחור.
09:05 שיגעון הכדורסל.
09:30 היה היה ארס.
10:00 כדור פורח.
10:05 באטמן איש העטלף.
10:30 שושה.
11:00 שעת חדוה. לוני טונס.
11:30 הצילצול הגואל.
12:00 אותותי סם.
12:30 אני ואחד כחד.
13:00 הגגו. משחק טלוויזיה.
13:05 תיכון דגרסי.
13:30 אחי הגדול ג'ק.
14:00 המופע של כאילו. זיג זג, תום החתול השובב (ש.ח)
14:30 כדור פורח: הספירה לאחור (ש.ח)
14:35 שיגעון הכדורסל (ש.ח)
15:00 היה היה ארס (ש.ח)
15:30 כדור פורח (ש.ח)
15:35 באטמן איש העטלף (ש.ח)
16:00 שושה (ש.ח)
16:30 שעת חדוה. לוני טונס (ש.ח)
17:00 הצילצול הגואל (ש.ח)
17:30 אותותי סם (ש.ח)
18:00 אני ואחד כחד (ש.ח)
18:30 תיכון דגרסי (ש.ח)
19:00 אחי הגדול ג'ק (ש.ח)

הצגה שניה

22:00 בהדיניה (1981, ארה"ב). סרטו של ארתור פן מתאר מסע התבגרות וגילוי עצמי של צעירה, בנה של מהגרים, על רקע התרחשויות ההיסטוריות של שנות השישים בארה"ב. הגיבור ושני חבריו הטובים מאוהבים בנערה תמימה ואידיאליסטית בשם ג'ורג'יה, שנוהה כאמן אישי את הסערה הכאב שחווה דור שלם. עם: קרייג וסמן, ג'ודי תלן וג'ים מצלה.
24:00 היא ידעה לאן ללכת (1945, אנגליה). קומדיה רומנטית שנונה ומלאת מוכרת של מייקל פאוול ואמריק פרסבורגר. נערה מתאכנת ונחושה נוסעת לעיר חוף סקוטית, כדי להינשא לקשיש עשיר. במהלך שהותה בת השבוע בסקוטלנד, היא מתאהבת בקצין צבא צעיר ומחליטה להינשא לו. עם: וונדי הילר ורוג'ר ליבסי.

שש פלוס

19:30 שבנים, שבנים. אופרת סבון.
19:55 נשואים פלוס. קומדיה.
20:20 משפחת סימפסון. קומדיה.
20:45 הכל נשאר במשפחה. קומדיה.
21:10 האגמר. פעולה.

תרבות, מדע וטבע

06.00 אוניברסיטה פתוחה. 25 שנה לנחיתה על הירח (פירוט ב-18:00)
11:00 דיסקברי. בעלי חיים ביבשת המשונית (ש.ח)
11:30 דיסקברי. דרום פראי (ש.ח)
12:00 דיסקברי. המסק (ש.ח)
13:00 דיסקברי. ציפורי אוסטרליה (ש.ח)
14:00 אוניברסיטה פתוחה (ש.ח)
16:00 דיסקברי. בעלי חיים ביבשת המשונית (ש.ח)
16:30 דיסקברי. דרום פראי (ש.ח)
17:00 דיסקברי. המסק (ש.ח)
18:00 אוניברסיטה פתוחה. מאפולו לסוכנים.
19:00 אוניברסיטה פתוחה. כוכבי הלכת. "הכוכב הכחול".
19:30 אוניברסיטה פתוחה. מערכת השמש. "הכוכב לידה".
20:00 דיסקברי. אקספרה. "החששות הוירדות".
21:00 בראבו. אנחלה. עם קירי טה קאנאווה ופלסידו דומינגו. מנצח סר גיאורג סולטי.
23:30 בראבו. אושי הטבע.
24:00 אוניברסיטה פתוחה (ש.ח)

מומלץ

שרית קוץ ממליצה לאמץ את מסקנות הספר "חיים בצחוק, הומור-תראפיה הלכה למעשה", מאת פרופ' אדיר כהן

האימרה "החיים הם טרגדיה בתקריב וקומדיה בצילום מרחוק" מיוחסת לצ'רלי צפלין בעוד כומרשה גרס "ממתר אני לעשות הכל לצחוק שמא יהפך לי לבכי". מחבר הספר, פרופ' אדיר כהן, הוא אחד ממפתחי הביבליותראפיה וההומור-תראפיה בישראל ובעולם ועומד בראש לימודי החינוך והטיפול בעזרת יצירה והבעה באוניברסיטת חיפה. בין הנושאים אותם מקיפים פרקי הספר: תרומת ההומור להתמודדות עם מצבים קשים (גם אובדניים), דרכי השימוש בהומור בטיפול ובחיי השיגרה, הבטים פיזיולוגיים ורפואיים של ההומור, הומור בהתמודדות ילדים ומבוגרים עם מחלת הסרטן ואפילו ההומור היהודי כעזר במאבק להישרדות במחנות המוות הנאציים ובמאבק של יהודי ברית המועצות עם המשטר הסובייטי. בספר מאות דוגמאות של בדיחות, יצירות ספרות הומוריסטיות, מהתלות ופרקי הומור לצרכי טיפול והנאה, תוך שילוב ניתוחים ועיונים תיאורטיים עם בחינות טיפוליות. כן מובא בו "מילון החיוכים והדמעות" להעשרת הרפרטואר הטיפולי של העוסקים בייעוץ, הדרכה, טיפול וחינוך ולפתיחות מרובים של אופטימיות ההומור.

רדיו

קול המוסיקה

06.06 "לקום עם מוסיקה".
07.55 פרטים על שידורי היום ב"קול המוסיקה".
08.05 לקום עם מוסיקה.
09.00 תכניות הבוקר של "קול המוסיקה". באך: פתיחה בנוסח צרפתי, בסי מינור; הנדל: מוסיקת מים.
10.30 היידן: סימפוניה מס. 84 במי-במול מג'ור, "בשם האל"; פרגולזי: "סטבט מאטר".
11.30 שומאן: קרייזליאנה; בטהובן: רביעייה בפה מג'ור, אופ. 59 מס. 1, "רזומובסקי"; מאהלר: סימפוניה מס. 9, ברה מג'ור.
13.57 "בימת שיר" – מבחר קליד עם עזה צבורסקי.
14.05 שבוע בתמונות.
14.06 הדרך – קולות הצלילים בעקבות הזמן.
16.00 אנתותא – סדרת קונצרטים, והם ויידמן – כינור; עמנואל קרוטבסקי – פסנתר; מוצרט: סונטה בסול מג'ור, ק. 301; ברהמס: סונטה מס. 2 במי מינור, אופ. 36 א'; ס. פרנק: סונטה בלה מג'ור.
18.00 מסדר הקלסיקה.
19.05 צלילים בין ערביים עם הפסנתרן סיפריין קפריס.
20.00 בימת שיר – איילת לבנה: רומנסות ספרדיות, בתרגומו של י. ברזובסקי.
20.05 ענבים, הגינות, סירות – זמירה לזכר ושלמה ישראלי, מאזורים יצירות ויוצרים.
23.00 צלילים לסיום של יום. מוצרט: אריה קונצרטית – "תקוותי הנערצת", ק. 416; בוקריני: חמישיית פסנתר במי-במול מג'ור, אופ. 57 מס. 2; שוברט: שני ראומים: "רק היודע געגועים מהם" / "אור השחר"; ריישאך: אלגיה לויולה ולפסנתר, אופ. 30; ברייקן: שני כלורים: מזמת אם, כתמות לעריכה ביודה.

רשת א'

06.06 שירים עבריים.
07.30 שירים עבריים.
08.05 תוצת.
08.55 קראתי ספר.
09.05 פתוח – "זכויות צרכנים".
09.55 מתכון יומי.
10.05 מלודיו – שירות מידע לממתינים.
11.05 שירים עבריים.
12.05 "צלול" – מגזין לאיכות הסביבה.
14.05 מי ישן.
15.05 ארץ ועם – מגזין פולקלור.
16.05 מלים שמצטבות לגעת.
17.05 קול האמנויות – מוסיקה מכל הלב.
18.05 מנחת ערב – אקטואליה ומורשת ישראל.
19.05 בין הזמנים.
19.45 שיעור במחשבת היהדות.
20.00 מבט לחדשות – הערבה בטלוויזיה הישראלית.
20.50 פרקי היום מתנ"ך.
21.00 מלום המידות – מבחר המשכונים המבזחיים.
23.05 סיפורי סבתא – סיפורי מקור קצרים וקטעי מוסיקה קלאסית קלה.

רשת ב'

06.06 הבוקר הזה – חדשות + מוסיקה.
08.05 עכין אחר – עוד חדשות ואחרת.
10.05 צבל דיבורים.
12.00 כותי היום – משדר צהריים + מוסיקה.
14.05 רגעי קסם.
15.05 יומן חוץ.
15.45 עיתונות חוץ.
16.05 צבע הכסף.
16.57 רגע של עברית.
17.05 הגש אחרי החדשות.
18.05 היום הזה – חדשות + מוסיקה.
19.05 שירים עבריים.
20.05 שירים עבריים.
20.57 רגע של עברית.
21.05 בחורות מבט והיום הזה.
21.15 אחרי הטיטה – דברים שלא הגיעו למהדורות.
23.05 שנינו ביחד וכל אחד לחוד.
00.05 יומן חצות.
01.05 "לילה זוי מאוד".
05.05 אור ראשון.

רשת ג'

06.06 סע לאט.
07.05 97.8 אוקסן ב'.
09.05 עקיץ את הקליסיה.
10.05 קול סיאט וקול כלה.
11.05 עקום גלים.
13.05 לוהט.
14.00 עגולה – חדשות הפום של רשת גימל.
14.05 אהבה עצמית.
15.05 קופסת הלהיטים.
17.05 בדרך אל הים.
18.05 קלבו.
20.05 רוק ישראלי.
21.05 אמצע הדרך.
23.05 "קפה".

גלי צה"ל

05.02 "בוקר טוב צה"ל" – תכנית בוקר לחיילים.
05.56 "באמצן מילולי".
06.00 תאריך + מבזק ידיעות.
06.05 אוניברסיטה משודרת – פסיכותרפיה אנליטית – פרוקו התודה הרשת הלשונית. מרצה: ד"ר אורי הדר.
06.30 "בוקר טוב ישראל" – מהדורה ראשונה.
07.15 "בוקר חדש".
08.00 "בוקר טוב ישראל" – מהדורה שנייה.
09.05 "עברית על הבוקר".
10.05 "נכון לקיץ".
12.50 "בילוי היום" – מדריך יומי בנושאי תרבות ובידור.
13.00 "בצהרי היום" – יומן לסיכום חדשות הצהריים והבוקר.
13.15 "ההום בוטל" – התכנית שתעשה לכם את הקיץ בשידור ישיר מאולפני גל"צ בעיר.
15.05 "יש עם מי לדבר" – גרעין לבוארי בטיחות סלפונית עם מאזינים בענייני היום.
15.55 "באמצן מילולי".
16.00 "שעה לפני".
17.00 "ערב טוב ישראל".
18.05 שעה קלה על כלכלה.
18.30 "הרשא של השכל" – סקירת מקמונים.
18.45 "המערכה קשות" – צבא וביטחון.
19.05 "סוף היום".
19.55 הודעות לחיילים.
20.00 מבט לחדשות.
20.50 דרך הרגלים – מבאוזן ארץ-ישראל.
21.05 "שארגוויה".
22.05 "דיסכוניס" – מוסיקה בריאה.
23.05 "הגיבורה מנוחת..." – ערב "בבוחק" עם רמי פורטים.
02.00 "לא רוצים לישון" – מוסיקה לשעות הקטנות של הלילה.

גלגל"צ

07.05 "צמיגה בוחד".
09.05 "גלגל הצלה".
11.05 "שמש".
13.05 "מוג אויר".
14.05 "אויר קיץ".
15.05 "שבוע ודב".
16.05 "זהב בכביש".
18.05 "גלגלאה".
20.05 "זרייב אך".
22.05 "לילה טוב".

קולנוע

תל-אביב

גורדון: האשה שלא תיאמן 18.30, 22.00
אמון הדדי 20.00
מיכאל שלי 17.00
בן העיר 1: פרס מטונג 14.30, 17.00, 19.30, 21.45
בית: אייס ונטורה – בלש בנוזק 17.00, 19.30, 21.50
דיזנגוף 1: הבריוזה 11.00, 13.05, 15.10, 19.40, 21.50
דיזנגוף 2: שמיניות באוויר 11.00, 13.05, 15.10, 17.15, 19.40, 21.50
דיזנגוף 3: שלושת הצבעים – לבן 13.05, 17.15, 21.50
ברכה – עולם מופלא 11.00, 15.10, 19.40
דקל: פילדלפיה 19.30, 21.50
הוד 1: לשחרר את וילי 11.00, 13.30, 17.00, 19.30, 22.00
הוד 2: פארק היורה 11.00, 13.30, 16.45, 19.30, 22.00
הוד 3: בשם האב 19.30, 22.00
סוד הגן הנעלם 11.00, 13.30, 16.45
הוד 4: ללא פחד 19.30, 22.00
המסע לעמק החלומות 11.00, 13.30, 16.45
הקלנוע 1: בודהה קטן ב', ד', ה' 16.30, 19.15, 21.45
חן 1: מלך האריות עברית 11.00, 13.00, 15.00, 17.00, אנגלית 19.35, 21.50
חן 2: צמד בלתי מנוצח 11.00, 13.05, 15.10, 17.15, 19.30, 21.50
חן 3: אייס ונטורה – בלש בנוזק 11.00, 13.05, 15.10, 17.15, 19.30, 21.50
חן 4: מאהב אחד יותר מדי 11.00, 13.05, 15.10, 17.15, 19.30, 21.55
חן 5: החברה שלי 2 11.00, 13.05, 15.10, 17.15, 19.30
עדה באפלה 21.50
מילת 1: בשם האב 17.00, 19.30, 22.00
מילת 2: העיתון 17.00, 19.30, 22.00
מילת 3: על קרקע בוערת 17.00, 19.30, 22.00
לב 1: הקפיצה הגדולה 11.00, 13.00, 15.10, 17.20, 19.30, 22.00
לב 2: בו פיס 11.10, 13.10, 15.00, 17.30, 19.50, 22.00
לב 3: עידום 11.00, 15.05, 22.00
קיקה 13.05, 17.20, 19.40
לב 4: קליפורניה 13.10, 17.15, 19.40, 22.00
תנועה אחת, ארבע נשימות 11.00, 15.10
מוזיאון ת"א: האשה שיצרה שמן שומשום 17.00, 19.45, 22.00
מקסים הוריש: לא לשידור 17.00
עידן התמימות א', ב', ד' 19.15, 21.40
הפנימיה 15.00
סינמטק 1: אהבתו הפמותה של לורה אדלר 17.00
מארש החתונה 19.00
מתוך "סרטי המראש" הפלסטיניים 21.30
ראש מתק – 23.30 סינמטק 2
סינמטק 2: אורלנדו 17.30, 19.45, 21.45
צפון: שלושת הצבעים – אדום 17.00, 19.30, 21.50
רב אור 1: תמונות קצרות 14.00, 17.30, 21.00
רב אור 2: אמא סדרתית 14.30, 17.00, 19.30, 21.50
רב אור 3: תעצרו את העיר פעם שנייה 17.00, 19.30, 21.50
רב אור 4: ארץ הצללים 16.45, 19.20, 21.50
רב אור 5: עידן התמימות 19.15, 21.50
בלה לחופש הגדול 17.00
שחף 1: מאווריק 17.00, 19.30, 22.00
שחף 2: רשימת שינדלר 20.45
בין וקיסר 17.00
תל-אביב 1: מאווריק 17.00, 19.30, 22.00
ללקק תחנות 11.30, 13.30
תל-אביב 2: האקדח מת מצחוק 33 ושליש 11.30, 13.30, 16.00, 18.00, 20.00, 22.00
תל-אביב 3: קוראים לי בטהובן 2 11.30, 14.00, 16.00, 18.00, 20.00, 22.00

חיפה

אורלי: קיקה 18.45, 21.15
עצמון 1: מאווריק 16.20, 18.50, 21.20
עצמון 2: הבריוזה 16.30, 19.00, 21.20
עצמון 3: האקדח מת מצחוק 33 ושליש 16.30, 19.00, 21.20
עצמון 4: בשם האב 16.15, 18.45, 21.20
עצמון 5: שמיניות באוויר 16.30, 19.00, 21.20
פנורמה 1: שלושת הצבעים – אדום 16.30, 19.00, 21.30
סוד הגן הנעלם 11.00
פנורמה 2: לשחרר את וילי 11.00, 16.30, 19.00
ברכה – עולם מופלא 21.30
פנורמה 3: קוראים לי בטהובן 2 11.00, 16.30, 19.00
אורלנדו 21.30
רב אור 1: אייס ונטורה – בלש בנוזק 11.00, 16.45, 19.00, 21.20
רב אור 2: החברה שלי 2 11.00, 16.40
אמא סדרתית 19.00, 21.20
רב אור 3: הקפיצה הגדולה 19.00, 21.20
גלשני הג'ינג'ה 16.45
הסמבה ושודדי הסוסים 11.00
רב גת 1: מלך האריות (אנגלית) 19.00, 21.20 (עברית) 11.00, 17.00
רב גת 2: תעצרו את העיר פעם שנייה 16.45, 19.00, 21.20
בנות 11.00
רב מור 1: עדה באפלה 16.45, 19.00, 21.30
רב מור 2: צמד בלתי מנוצח 11.00, 13.00, 16.45, 19.00, 21.30
רב מור 3: מאהב אחד יותר מדי 11.00, 16.45, 19.00, 21.30
רב מור 4: מלך האריות (אנגלית) 19.00, 21.30 (עברית) 11.00, 13.00, 17.00
רב מור 5: אייס ונטורה – בלש בנוזק 11.00, 13.00, 16.45, 19.00, 21.30
רב מור 6: קליפורניה 16.45, 19.00, 21.20
ארזון לאון 11.00
רב מור 7: תעצרו את העיר פעם שנייה 21.30
החברה שלי 2 11.00, 13.00, 16.45, 19.00

ירושלים

אור 2: האשה שיצרה שמן שומשום 19.30, 21.30
גיל 1: מאווריק 11.00, 13.30, 16.30, 19.15, 22.00
גיל 2: לשחרר את וילי 11.00, 13.30, 16.30, 19.00, 21.30
גיל 3: בשם האב 16.30, 19.10, 21.40
סוד הגן הנעלם 11.00, 13.30
גיל 4: האקדח מת מצחוק 33 ושליש 11.00, 13.30, 17.00, 19.30, 21.40
גיל 5: הבריוזה 11.00, 13.30, 16.30, 19.30, 22.00
גיל 6: שלושת הצבעים – אדום 17.00, 19.30, 21.30
המסע לעמק החלומות 11.00, 13.30
גיל 7: רשימת שינדלר 21.00
שמיניות באוויר 11.30, 13.30, 17.00, 19.00
גיל 8: קוראים לי בטהובן 2 11.30, 13.30, 16.00, 18.00, 20.00, 22.00
חן 1: עדה באפלה 17.00, 19.30, 21.50
חן 2: מלך האריות (אנגלית) 19.30, 21.50 (עברית) 11.00, 13.00, 17.00
חן 3: אמא סדרתית 19.30, 21.50
גלשני הג'ינג'ה 11.00, 17.00
חן 4: אייס ונטורה – בלש בנוזק 11.00, 13.00, 17.00, 19.30, 21.50
חן 5: החברה שלי 2 11.00, 13.00, 17.00, 19.30
ארץ הצללים 21.50
חן 6: הקפיצה הגדולה 19.30, 21.50
ארזון לאון 17.00
חן 7: צמד בלתי מנוצח 11.00, 13.00, 17.00, 19.30, 21.50
מוזיאון ישראל: שפרית היום 21.00, ב' 21.15
שלושת המוסקטרים א', ג', ה' 16.00
תיאטרון ירושלים: שלושת הצבעים – אדום 19.00, 21.30
ברכה – 19.00, 21.30

רמת גן — גבעתיים

אראאים 1: אייס ונטורה – בלש בנוזק 11.00, 17.00, 19.30, 21.50
אראאים 2: מאווריק 16.45, 19.15, 21.55
ארזון לאון 11.00
אראאים 3: שמיניות באוויר 11.00, 17.00, 19.30
הבריוזה 21.50
רב גן 1: מלך האריות (אנגלית) 19.30, 21.50 (עברית) 11.00, 13.05, 15.10, 17.15
רב גן 2: פילדלפיה 21.50
קוראים לי בטהובן 2 11.00, 13.00, 17.00, 19.30
הסמבה ושודדי הסוסים 15.00
רב גן 3: החברה שלי 2 11.00, 13.05, 17.15, 19.30
עדה באפלה 21.50
רב גן 4: לשחרר את וילי 11.00, 13.10, 15.20, 17.30, 19.40
תעצרו את העיר פעם שנייה 21.55

אור-יהודה

גיל 1: פילדלפיה 17.00, 19.45, 21.45
גלשני הג'ינג'ה 11.30
גיל 2: כן, גברת הנשיא 17.00, 19.45, 21.45
המסע המופלא הביתה 11.30
גיל 3: שלושת הצבעים – לבן 17.00, 19.45, 22.00
תתולים בצברת 11.30
גיל 4: בשם האב 17.00, 19.30, 22.00
טום וג'רי 11.30

אשקלון

חן 1: אייס ונטורה – בלש בנוזק 11.00, 17.00, 19.30, 21.50
חן 2: החברה שלי 2 11.00, 17.00
פילדלפיה 19.20, 21.50
חן 3: מלך האריות (אנגלית) 19.30, 21.50 (עברית) 11.00, 17.00
חן 4: תעצרו את העיר פעם שנייה 19.30, 21.50
ארזון לאון 17.00
חן 5: ספיד 19.30, 21.50
גלשני הג'ינג'ה 11.00, 17.00

באר-שבע

רב נגב 1: מלך האריות (עברית) 11.00, 13.00, 17.00, (אנגלית) 19.30, 21.50
רב נגב 2: ארץ הצללים 19.20, 21.55
טום וג'רי 11.00, 17.00
בנות 13.00
רב נגב 3: לשחרר את וילי 11.00, 13.00, 17.00, 19.30
תעצרו את העיר פעם שנייה 21.50
רב נגב 4: אייס ונטורה – בלש בנוזק 11.00, 13.00, 17.00, 19.30, 21.50

בת-ים

חן 1: צמד בלתי מנוצח 11.00, 17.00, 19.30, 21.50
חן 2: מלך האריות (עברית) 11.00, 17.00, (אנגלית) 19.30, 21.50
חן 3: אייס ונטורה – בלש בנוזק 11.00, 17.00, 19.30, 21.50
חן 4: מאווריק 19.30, 21.50
החברה שלי 2 11.00, 17.00
חן 5: לשחרר את וילי 11.00, 17.00, 19.30
הבריוזה 21.50
חן 6: שמיניות באוויר 11.00, 17.00, 19.30
ארזון לאון 21.50
חן 7: קוראים לי בטהובן 2 11.00, 17.00, 19.30, 21.50

הוד-השרון

מיתב: בודהה קטן א' 21.45 ב'-ה' 19.15, 21.45

הרצליה

אכדיסניות הבצאל: שלושת הצבעים – אדום 19.15, 21.40
מבחרין 1: ארץ הצללים 19.30, 22.00
מבחרין 2: בשם האב 19.30, 22.00
סמאר 1: קוראים לי בטהובן 2 11.00, 16.40, 18.30
אייס ונטורה – בלש בנוזק 13.00
מאווריק 20.00, 22.15
סמאר 2: לשחרר את וילי 11.00, 13.30, 16.30, 18.30
אייס ונטורה – בלש בנוזק 20.30, 22.15
סמאר 3: מלך האריות (עברית) 11.00, 13.00, 16.45, (אנגלית) 18.30, 20.10, 22.00

חדרה

לב 1: מלך האריות (עברית) 10.30, 12.15, 14.00, 16.30, 18.15, (אנגלית) 20.00, 22.00
לב 2: מאווריק 14.00, 19.30, 22.00
קוראים לי בטהובן 2 10.30, 12.30, 16.30, 18.15
לב 3: אייס ונטורה – בלש בנוזק 10.30, 12.30, 14.10, 17.00, 19.40, 21.50
לב 4: לשחרר את וילי 10.30, 12.30, 14.30, 17.00, 19.30
קליפורניה 22.00

חולון

גל 1: מלך האריות (עברית) 11.30, 14.00, 16.00, 18.00, (אנגלית) 20.00, 22.00
גל 2: בשם האב 17.00, 19.30, 22.00
גל 3: אייס ונטורה – בלש בנוזק 11.30, 14.00, 16.00, 18.00, 20.00, 22.00
גל 4: קוראים לי בטהובן 2 11.30, 14.00, 16.00, 18.00, 20.00, 22.00
גל 5: הבריוזה 19.30, 22.00
סוד הגן הנעלם 11.30, 14.00, 16.00, 18.00

כפר-סבא

כמל: הפיתוי היפה של חיי א', ב' 20.30, ג', ד' 19.30, 21.30
טום וג'רי ב', ד', ה' 17.30
בריא, כוכב עליון ה' 19.30, 21.30

מגדל העמק

רב חן 1: מעקב צמוד 2 19.00, 21.30
ארזון לאון 17.00
רב חן 2: מלך האריות (עברית) 17.00, 19.00, 21.30
רב חן 3: אייס ונטורה – בלש בנוזק 17.00, 19.00, 21.30

נס-ציונה

גיל 1: מאווריק 11.30, 14.00, 16.00, 18.00, 20.00
גיל 2: שמיניות באוויר 11.30, 14.00, 16.00, 18.00, 20.00
שלושת הצבעים – אדום 22.00
גיל 3: לשחרר את וילי 11.00, 13.30, 17.00, 19.30
הבריוזה 22.00
גיל 4: קוראים לי בטהובן 2 11.30, 14.00, 16.00, 18.00, 20.00
הקפיצה הגדולה 22.00

נצרת עלית

גיל 1: פילדלפיה 17.00, 19.30, 22.00
המסע המופלא הביתה 11.30
גיל 2: שלושת הצבעים – לבן 17.00, 19.30, 22.00
תתולים בצברת 11.30
גיל 3: מאווריק 11.30, 17.00, 19.45, 22.15
גיל 4: הבריוזה 11.30, 17.00, 19.30, 22.00
גיל 5: קוראים לי בטהובן 2 11.30, 17.00, 19.30, 21.30
קיקה 21.30
גיל 6: תעצרו את העיר פעם שנייה 11.30, 17.00, 19.30, 22.00
גיל 7: לשחרר את וילי 11.00, 17.00, 19.30, 22.00

נתניה

גיל 1: מאווריק 11.00, 13.30, 16.45, 19.30, 22.00
גיל 2: לשחרר את וילי 11.00, 13.30, 17.00, 19.30, 22.00
גיל 3: הבריוזה 17.00, 19.30, 22.00
גיל 4: קוראים לי בטהובן 2 11.30, 14.00, 16.00, 18.00
הקפיצה הגדולה 19.45, 22.00
גיל 5: שמיניות באוויר 11.30, 14.00, 16.00, 18.00, 20.00
שלושת הצבעים – אדום 22.00
חן השרון 1: מלך האריות (אנגלית) 19.30, 21.50 (עברית) 11.00, 13.00, 17.00
חן השרון 2: צמד בלתי מנוצח 11.00, 13.00, 17.00, 19.30, 21.50
חן השרון 3: אייס ונטורה – בלש בנוזק 11.00, 13.00, 17.00, 19.30, 21.50
חן השרון 4: תעצרו את העיר פעם שנייה 21.50
החברה שלי 2 17.00, 19.30
ארזון לאון 11.00

פתח-תקוה

היכל 1: מלך האריות (עברית) 11.30, 14.00, 16.00, 18.00, (אנגלית) 20.00, 22.00
היכל 2: מאווריק 19.45, 22.15
קוראים לי בטהובן 2 א', ב', ג', ה' 11.30, 14.00, 16.00, 18.00 ד' 11.30, 14.00
היכל 3: לשחרר את וילי 11.30, 17.00, 19.30, 22.00
עליזה במדבר 14.00

קרית אונו

מתנ"ס: רשימת שינדלר א', ב', ד', ה' 20.30
קזי לגל בקוזר 17.00

קרית מלאכי

הקפיצה הגדולה 17.00, 19.30, 21.30
היכל התרבות: כרוך בשידור ישיר 19.45, 21.45

ראשון-לציון

הזהב 1: מאווריק 11.30, 17.00, 19.45, 22.15
משפחת צבעוני 14.00
הזהב 2: שמיניות באוויר 11.30, 13.30, 17.00, 19.30
מאווריק 22.15
הזהב 3: לשחרר את וילי 11.00, 13.30, 17.00, 19.30, 22.00
חן 1: מלך האריות (אנגלית) 19.30, 21.50 (עברית) 11.00, 13.00, 17.00
חן 2: תעצרו את העיר פעם שנייה 21.50
צמד בלתי מנוצח 13.00
החברה שלי 2 11.00, 17.00, 19.30
חן 3: אייס ונטורה – בלש בנוזק 11.00, 13.00, 17.00, 19.30, 21.50
חן 4: צמד בלתי מנוצח 11.00, 13.00, 17.00, 19.30, 21.50
בננגק: רשימת שינדלר 17.00, 20.45
סמאר 1: תעצרו את העיר פעם שנייה 11.30, 17.00, 19.45, 22.00
סמאר 2: תעצרו את העיר פעם שנייה 22.00
החברה שלי 2 11.30, 17.00, 19.45
סמאר 3: פילדלפיה 19.25, 22.00
התגרנים מבבורלי הילס 11.30, 17.00
סמאר 4: הקפיצה הגדולה 19.30, 22.00
טום וג'רי 11.30, 17.00
ראשון: כן, גברת הנשיא 19.30, 21.45
רון 1: כרוך בשידור ישיר 19.30, 21.30
רון 2: גלשני הג'ינג'ה 19.30, 21.30

רחובות

חן 1: מלך האריות (אנגלית) 19.20, 21.45 (עברית) 11.00, 15.45, 17.30
חן 2: לשחרר את וילי 11.00, 15.50, 18.00
קוראים לי בטהובן 2 11.00, 15.30, 17.35
חן 3: מאווריק 19.20, 22.00
חן 4: אייס ונטורה – בלש בנוזק 11.05, 17.00, 19.45, 21.45
שלושת הצבעים – אדום 20.00, 22.00

רמת-השרון

כוכב: פילדלפיה 19.15, 21.40
לא לשידור 17.00

רעננה

כוכבית: האשה שיצרה שמן שומשום ב', ד', ה' 19.30, 21.30
גלשני הג'ינג'ה ב', ד', ה' 11.00, 17.00, ג' 18.30
סארק 1: מאווריק 19.40, 22.10
לשחרר את וילי 10.45, 13.00, 15.15, 17.35
סארק 2: מלך האריות (אנגלית) 19.30, 21.30 (עברית) 11.00, 13.00, 15.00, 17.00
סארק 3: תעצרו את העיר פעם שנייה 10.45, 13.00, 15.10, 17.20, 19.30, 21.40
סארק 4: אייס ונטורה – בלש בנוזק 11.00, 13.00, 15.00, 17.00, 19.30
סארק 5: הקפיצה הגדולה 21.40
קוראים לי בטהובן 2 10.45, 13.00, 15.00, 17.00
לשחרר את וילי 19.30